

Centro UC
Políticas Públicas

C U E N T A
A N U A L
2 0 2 0

— politicaspublicas.uc.cl

ÍNDICE

1. CARTA DEL DIRECTOR	4	8. NUESTRAS INICIATIVAS DE INTERÉS PÚBLICO	42
2. SOMOS EL CENTRO DE POLÍTICAS PÚBLICAS UC	8	▶ Encuesta Bicentenario	43
▶ Nuestra misión	9	▶ Sociedad en Acción	46
▶ Consejo académico	10	▶ Ciudad con Todos	48
▶ Consejo asesor externo	11	▶ Observatorio Laboral de la Región Metropolitana	52
▶ Comité ejecutivo	12	▶ Sembrando Saberes	54
▶ Equipo	12	▶ Educación Financiera	56
▶ Facultades integrantes	13	9. SON PARTE DE NUESTRO CENTRO	58
3. AÑO 2020 EN CIFRAS	14	▶ Laboratorio de Innovación Pública	59
4. NUESTRO APOORTE A LA CONTINGENCIA	16	▶ Elige Educar	61
▶ Propuestas al Ministerio de Hacienda para reactivar la economía y el mercado laboral	17	10. INCIDENCIA EN POLÍTICAS PÚBLICAS	64
▶ Medidas para reimpulsar el empleo femenino	19	▶ Reuniones con tomadores de decisión	65
▶ Proyecto para disminuir listas de espera en salud pública	21	▶ Participación en comisiones y consejos	67
▶ Termómetro Laboral Metropolitana	22	11. NUESTROS ESTUDIANTES	68
▶ Reuniones entre rector UC y alcaldes Puentes UC	23	▶ Diplomados	69
5. TENEMOS QUE HABLAR DE CHILE	24	▶ Talleres	71
6. APOORTE DE ACADÉMICOS UC A TRAVÉS DEL CENTRO	28	12. NUESTROS EVENTOS DESTACADOS 2020	72
▶ Concurso de Políticas Públicas UC	29	13. OTROS ESTUDIOS Y CONSULTORÍAS	78
▶ Serie Temas de la Agenda pública	32	▶ 11° Encuentro de la Sociedad Chilena de Políticas Públicas	79
▶ Premio Abdón Cifuentes	36	▶ Otros proyectos	80
7. APOORTE DE ESTUDIANTES UC A TRAVÉS DEL CENTRO	38	▶ Proyectos que comenzaron el 2020	81
▶ Puentes UC	39	14. EL CENTRO EN LOS MEDIOS	82
▶ UC Propone	41		

1.

CARTA DEL DIRECTOR



Ignacio Irrázaval

DIRECTOR

CENTRO DE POLÍTICAS PÚBLICAS UC

 @ignacio_irarraz

Todos pensamos que el 2019 ya había sido un año suficientemente desafiante. El estallido social había puesto a prueba toda nuestra capacidad para adelantarnos y saber leer la situación, así como generar propuestas que resonaran en ese marco revuelto de demandas sociales. Sin embargo, el 2020 vino a sorprendernos con una nueva realidad. La pandemia y el contexto de crisis política, social, y económica que hemos vivido, nos obligó como Centro de Políticas Públicas UC a responder a la contingencia en tiempo récord, a estar doblemente atentos a los cambios, ajustar sentidos, y generar ideas y propuestas que fueran realmente un aporte al nuevo contexto que estamos viviendo.

El Centro de Políticas Públicas UC tiene una misión fundamental al interior de la Universidad, y así ha sido desde hace 18 años. Nuestro rol es vincular el quehacer académico con las políticas públicas, de modo de aportar con soluciones a los problemas que existen en la sociedad chilena. Gran parte de nuestra labor es la de impulsar la relación entre académicos, investigadores, alumnos y autoridades UC con los tomadores de decisión, parlamentarios, Gobierno, organizaciones de la sociedad civil y empresas. Todo eso, se trasladó

al modo virtual y logramos adaptarnos y pasar la prueba.

Donde en un principio vimos un problema, encontramos una gran oportunidad. Nuestros seminarios se multiplicaron, pudimos abordar muchos más temas, llegar a más personas –incluyendo las que habitan en regiones extremas e incluso en otros países– y hacer resonar a tiempo nuestras propuestas en aquellos lugares donde realmente son necesarias y se pueden hacer efectivas. Requirió un esfuerzo enorme de todo el equipo, por lo que estamos muy orgullosos de lo logrado y, sobre todo, de los aprendizajes alcanzados durante este año.

Acomodamos nuestra agenda a la contingencia, tal como ya lo habíamos hecho en 2019. Entonces, pusimos a disposición del Gobierno toda nuestra capacidad para analizar y hacer propuestas en diversas materias. Junto a un grupo de académicos de la Escuela de Gobierno y del Instituto de Economía UC –y a solicitud del Ministerio de Hacienda– desarrollamos una serie de propuestas para reactivar el empleo y la economía. En ese contexto, propusimos medidas de apoyo económico para los trabajadores informales vulnerables durante la emergencia desatada por el Covid-19.

La pandemia y la crisis política, social, y económica que hemos vivido, nos obligó como Centro de Políticas Públicas UC a responder a la contingencia en tiempo récord, a estar doblemente atentos a los cambios, ajustar sentidos, y generar ideas y propuestas que fueran realmente un aporte al nuevo contexto que estamos viviendo.

En esa línea también, nos adentramos en el grave escenario del empleo femenino, que llegó a retroceder una década en términos de participación laboral. Junto a académicos de Derecho, Economía y Sociología UC –incluido el actual ministro de Hacienda, Rodrigo Cerda– y con el apoyo de la Subsecretaría de Trabajo y Previsión Social, realizamos propuestas para evitar profundizar la crisis y reactivar el empleo femenino, las cuales fueron muy bien recibidas.

Desarrollamos, además, un Termómetro Laboral para la Región Metropolitana, que ha permitido llevar el pulso de la situación de desempleo en la zona, herramienta que a través de Sence, se hizo extensiva a todas las regiones gracias a nuestra metodología.

En materia de salud, también tuvimos una gran acogida de las autoridades con nuestras propuestas para disminuir las listas de espera en el sector público, desarrolladas a través de un piloto de nuestro Laboratorio de Innovación Pública.

A través de nuestro trabajo con Puentes UC mantuvimos un diálogo permanente con los alcaldes asociados el programa y contamos con el apoyo

del rector Ignacio Sánchez, quien participó activamente de la mesa social Covid que organizó el Gobierno, para compartir la información que ahí se daba, así como también para llevar a la mesa las grandes preocupaciones de los ediles. Invitamos a académicos de diversos ámbitos a explicar y llevar propuestas para solucionar algunos de los grandes problemas que estaban enfrentando los alcaldes en los territorios.

Y en materia social y política, mientras se seguía decantando el proceso que nos llevará finalmente a redactar una nueva Constitución para Chile, hicimos conversar a miles y miles de chilenos de todas las comunas del país. A través del proyecto “Tenemos que Hablar de Chile” impulsado por la Universidad Católica y la Universidad de Chile –cuya metodología fue creada por el Laboratorio de Innovación Pública– más de cien mil personas participaron en 2020, aportando con sus ideas para el Chile que viene. Los principales resultados de esta inmensa tarea nos dan una luz, ya que la mayoría de los participantes ven el futuro de Chile con esperanza y que podemos estar mejor. Seguiremos trabajando en este proyecto, el que esperamos sea un gran insumo

de todos los chilenos para los constituyentes y autoridades que deben definir lo que nos guiará en las próximas décadas.

En otro ámbito, en la Encuesta Bicentenario que realizamos desde hace 14 años, pudimos medir y percibir cómo ha afectado el Covid-19 a la población del país, lo que arrojó que un 15% ha presentado problemas de salud mental durante la pandemia, algo que alcanza hasta el 21% en el caso de mujeres y aumenta también en niveles socioeconómicos medio y bajo.

Como Centro de Políticas Públicas UC debimos adaptarnos al teletrabajo, como gran parte del mundo. Tuvimos la inquietud de si íbamos a ser capaces de motivar a los alumnos y completar las vacantes de los cursos y diplomados que disponemos todos los años. No solo lo hicimos, sino que el resultado nos sorprendió. Pudimos llegar a un público nuevo, que la presencialidad no hace posible.

Quiero agradecer a todo el equipo del Centro por el compromiso y entusiasmo con que abordaron el trabajo durante 2020, a pesar de todas las

dificultades. Asimismo, agradecer la confianza de todas las instituciones con las que colaboramos y con las que seguimos haciéndolo.

En 2020 dimos la bienvenida a la Facultad de Comunicaciones que se sumó a nuestro Consejo Académico, lo cual nos tiene muy contentos y, desde ya, ha sido un gran aporte.

Las políticas públicas son un reflejo de las prioridades y necesidades de un país. Estamos en un momento histórico para Chile, donde definiremos el marco constitucional que nos guiará por las próximas décadas. Quienes observamos y buscamos colaborar en el debate público, debemos estar cerca de las nuevas demandas que surjan y –en base a evidencia– intentar guiar el actuar de nuestras autoridades, hacia las mejores soluciones en beneficio de todos. Eso es lo que como Centro de Políticas Públicas nos moviliza y para eso ponemos a disposición todo el conocimiento e investigación que existe en la Universidad Católica y en nuestro propio equipo. Estamos orgullosos de lo que hemos logrado, y vemos con esperanza el enorme desafío que se viene por delante.



2.

SOMOS

EL CENTRO

DE POLÍTICAS

PÚBLICAS UC

NUESTRA MISIÓN

Aportar al desarrollo del país vinculando el quehacer académico de la Universidad Católica con los principales desafíos de la sociedad.



Guillermo Marshall

PRORRECTOR UC
PRESIDENTE DEL CONSEJO ACADÉMICO
DEL CENTRO DE POLÍTICAS PÚBLICAS UC

CONSEJO ACADÉMICO



Luis Eduardo Bresciani

ARQUITECTURA DISEÑO Y
ESTUDIOS URBANOS



Patricio Cumsille
(Hasta septiembre 2020)

CIENCIAS SOCIALES



Paula Repetto
(Desde octubre 2020)

CIENCIAS SOCIALES



Álvaro Salinas

EDUCACIÓN



Álvaro Téllez

MEDICINA



Federico Arenas V.

HISTORIA, GEOGRAFÍA Y
CIENCIA POLÍTICA



Luis Cifuentes

INGENIERÍA



Claudia Montero
(Desde octubre 2020)

COMUNICACIONES



Carlos Frontaura
(Hasta noviembre 2020)

DERECHO



Carolina Salinas
(Desde diciembre 2020)

DERECHO



Claudio Sapelli

CIENCIAS ECONÓMICAS Y
ADMINISTRATIVAS



Oscar Melo

AGRONOMÍA



Osvaldo Larrañaga

ESCUELA DE GOBIERNO

“

En este año de crisis sanitaria y económica, pudimos ver al Centro de Políticas Públicas UC poniendo a disposición del país el quehacer académico de nuestra Universidad, a través de análisis y propuestas concretas para reactivar la economía y el empleo de manera segura; tomándole el pulso a las inquietudes y anhelos de los chilenos con la Encuesta Bicentenario UC y Tenemos que Hablar de Chile, entre muchas otras iniciativas. En un año clave para el país, el Centro sigue consolidándose como un motor fundamental para el impulso del compromiso público, considerado un objetivo transversal de nuestra Universidad.

”

CONSEJO ASESOR EXTERNO



Pablo Bosch



Felipe Bulnes



Susana Carey



Lorena Céspedes



Verónica Edwards



Daniel Johnson



Rafael Palacios



Constanza Santa María



José Luis Santamaría



Carolina Tohá

COMITÉ EJECUTIVO

Ignacio Irarrázaval
DIRECTOR

Bernardita Edwards
SUBDIRECTORA DE ADMINISTRACIÓN Y GESTIÓN

Cristóbal Tello
SUBDIRECTOR DE PROYECTOS

Nicolás Muñoz
SUBDIRECTOR DE INVESTIGACIÓN APLICADA

Carmen Vergara
SUBDIRECTORA DE COMUNICACIONES

Ignacio Elzo
SUBDIRECTOR DE CAPACITACIÓN

Elisa Piña
SUBDIRECTORA DE VINCULACIÓN E INCIDENCIA

Joaquín Walker
DIRECTOR DE ELIGE EDUCAR

EQUIPO



FACULTADES INTEGRANTES

- Facultad de Arquitectura, Diseño y Estudios Urbanos
- Facultad de Ciencias Económicas y Administrativas
- Facultad de Ciencias Sociales
- Facultad de Comunicaciones
- Facultad de Derecho
- Facultad de Historia, Geografía y Ciencia Política
- Facultad de Ingeniería
- Facultad de Medicina
- Facultad de Educación
- Facultad de Agronomía e Ingeniería Forestal
- Escuela de Gobierno



3.

AÑO 2020

EN CIFRAS

Actividades

48

Seminarios

268

ASISTENTES EN
PROMEDIO

+15.000

conectados
a nuestros
seminarios
vía Zoom



Trabajo con estudiantes

1672

ESTUDIANTES
PUENTES UC +
UC PROPONE

324

PROYECTOS

94

PRÁCTICAS

12

CONVENIOS

Capacitación

5

DIPLOMADOS
VIRTUALES

4

CURSOS
ONLINE

301

ESTUDIANTES

Apariciones en prensa

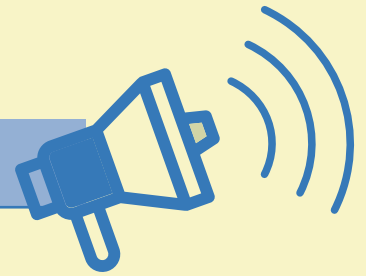

296



155

DIARIOS Y
REVISTAS



95

MEDIOS DIGITALES



27

RADIO



19

TELEVISIÓN

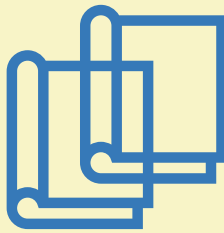

Estudios y publicaciones

49

Redes sociales



+2.600

 nuevos seguidores

16.250

SEGUIDORES EN
TWITTER



12.794

ME GUSTA EN
FACEBOOK



4.650

SEGUIDORES EN
INSTAGRAM

4.

NUESTRO

APORTE A LA

CONTINGENCIA



PROPUESTAS AL MINISTERIO DE HACIENDA PARA REACTIVAR LA ECONOMÍA Y EL EMPLEO

Para abordar diversos temas asociados a la crisis económica que produjo la pandemia del Covid-19, el Centro de Políticas Públicas UC coordinó una mesa de trabajo interdisciplinaria conformada por académicos e investigadores del Instituto de Economía, Escuela de Administración, Escuela de Ingeniería, Escuela de Medicina y J-PAL LAC.

Los expertos trabajaron en propuestas para el Ministerio de Hacienda respecto de las urgencias en materia de empleo y reactivación de la actividad económica, abocados a tres grandes temas: apoyo económico para los trabajadores informales vulnerables; reapertura del mercado laboral, con un análisis de las ocupaciones más expuestas y los costos asociados a la prevención; y, por último, diagnóstico y propuestas de reactivación del mercado laboral.

En mayo se publicó el documento “Propuestas de apoyo económico para los trabajadores informales vulnerables durante la emergencia del Covid-19”, enfocado en uno de los grupos más afectados por la crisis económica derivada de la pandemia. A mayo de 2020, los trabajadores por cuenta propia informales eran más de 1,2 millones en Chile y se desempeñaban principalmente en los sectores de comercio, servicios y construcción. Por otra parte, los dependientes precarizados sumaban casi 1,9 millones y estaban en los servicios, el comercio y en el sector silvoagropecuario y pesca.

Parte de estas propuestas se consideraron en el Ingreso Familiar de Emergencia (IFE). La iniciativa, que en su primera etapa alcanzó a 1.780.000 familias vulnerables con ingresos informales, fue parte del plan anunciado por el Presidente Sebastián Piñera para contener el impacto económico de la crisis.

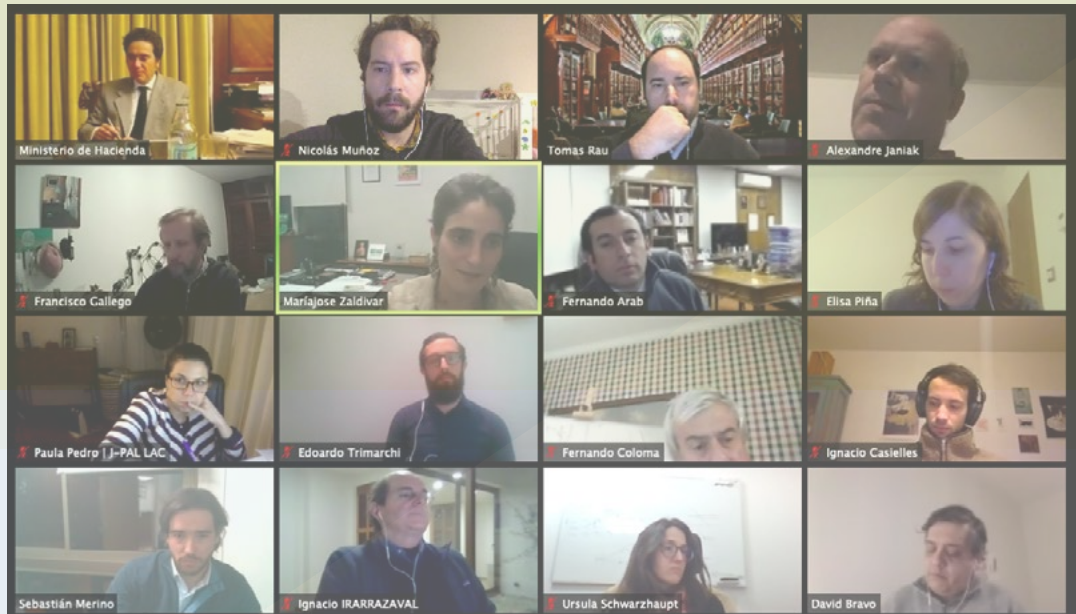

Parte de estas propuestas se consideraron en el Ingreso Familiar de Emergencia (IFE). La iniciativa, que en su primera etapa alcanzó 1.780.000 familias vulnerables con ingresos informales, fue parte del plan anunciado por el Presidente Sebastián Piñera para contener el impacto económico de la crisis.

Los efectos del Covid-19 y de las medidas adoptadas para combatirlo se tradujeron en la destrucción de ciertos empleos o negocios, mientras otros quedaron “congelados” o “semicongelados”. Con el fin de informar la toma de decisiones respecto a la reactivación de los empleos, en el mes de julio se presentó el documento “Reapertura del mercado laboral y Covid-19 en Chile: ocupaciones más expuestas y costos asociados a la prevención en los lugares de trabajo”. Uno de los hallazgos más reveladores de este estudio es que el costo de implementación de protocolos de prevención, por trabajador, es casi tres veces mayor en las micro y pequeñas empresas que en las de mayor tamaño.

En esta línea, también se presentaron medidas para reimpulsar los empleos, que quedaron plasmadas en el estudio “Diagnóstico y propuestas para la reactivación del mercado laboral en Chile”. Se propusieron una serie de acciones en cuatro áreas: subsidios al empleo, microemprendimiento, empleos de emergencia y actualización del capital humano y capacitación.



MEDIDAS PARA REIMPULSAR EL EMPLEO FEMENINO

La crisis sanitaria y económica tuvo efectos particularmente importantes en las mujeres, quienes sufrieron un retroceso de diez años respecto de los avances que se habían obtenido en participación laboral. En contraste con la tendencia histórica, en que se ven más golpeadas las actividades de rubros como la construcción y la manufactura, la pandemia impuso restricciones que afectaron más a industrias en las que se concentra mayormente el empleo femenino: comercio, hoteles y restaurantes.

La evidencia indica, además, que en períodos de crisis como esta –asociadas a enfermedades, desastres, etc.–, las mujeres son las que absorben la mayor cantidad de carga adicional relacionada con las labores domésticas y de cuidado. De hecho, con la pandemia en Chile ha aumentado especialmente el segmento de trabajadoras inactivas y, de ellas, una parte importante alude a razones de este tipo para encontrarse fuera de la fuerza laboral.

Frente a este escenario, el Centro de Políticas Públicas UC convocó a un grupo de académicos de la Universidad a discutir y generar propuestas,

con el objetivo de evitar que las brechas se sigan profundizando y que los efectos sobre el empleo femenino se vuelvan de largo plazo.

El equipo –conformado por Carmen Domínguez S. y Rodrigo Cerda, de la Facultad de Derecho; Jeanne Lafortune, del Instituto de Economía; Javiera Reyes, del Instituto de Sociología; y Nicolás Muñoz, subdirector de Investigación Aplicada del Centro– se reunió entre julio y agosto de 2020 y su trabajo quedó plasmado en el documento “Empleo femenino: diagnóstico y propuestas”. Para esto, se contó también con el apoyo de la subsecretaría del Trabajo del Ministerio del Trabajo y Previsión Social, cuyo equipo proporcionó información y datos de utilidad, junto con retroalimentación respecto a las propuestas desarrolladas.

A la luz del análisis cuantitativo que se presenta en el estudio, se entregaron una serie de recomendaciones de política pública. En cuanto al cuidado de los miembros del hogar, se sugirió apoyar la posible reapertura de los jardines infantiles y promover formas alternativas de cuidado infantil, como acciones de corto plazo, junto con reforzar los programas de apoyo a personas con

La crisis sanitaria y económica produjo un retroceso de diez años respecto de los avances que se habían obtenido en participación laboral femenina.

dependencia. También se entregaron propuestas referentes al empleo y los subsidios, recomendando fortalecer el Bono al Trabajo de la Mujer, promover políticas que apunten a la flexibilidad laboral con un enfoque de género, y retomar la tramitación del proyecto de ley de modernización laboral, que también apunta a la adaptabilidad de las jornadas laborales. Asimismo, se sugirió adoptar medidas que contribuyan a la recuperación de sectores económicos y potencial reconversión de empresas con mayor densidad femenina.

La capacitación para el empleo también se planteó como un eje necesario de abordar, sugiriendo revisar y reorientar los programas existentes para enfocarlos hacia una reconversión laboral, junto con entregar herramientas que permitan a las mujeres desempeñarse en trabajos que tradicionalmente captan mayor empleo masculino.

Según los investigadores, otro elemento esencial para la toma de decisiones en esta materia es contar con datos que permitan monitorear la realidad familiar y laboral de las mujeres y reflejen a cabalidad las responsabilidades remuneradas y no remuneradas que ellas tienen.





“Ha sido una revolución el modelo elaborado con el trabajo mancomunado de CRS del Hospital Padre Hurtado y LIP porque nos ha permitido volver a poner al paciente en el centro ampliando criterios de priorización a una perspectiva psicosocial e incorporando nuevas tecnologías como la telemedicina”

Dra. Constanza Cortés
MÉDICO FAMILIAR MÉDICO FAMILIAR EN EL CRS DEL HPH

PROYECTO PARA DISMINUIR LISTAS DE ESPERA EN SALUD

De acuerdo al Ministerio de Salud (MINSAL), en diciembre de 2020 existían 1.649.470 personas esperando una consulta nueva de especialidad o una intervención quirúrgica en el sistema de público de salud en Chile. Esta espera puede durar meses o años. Es por esto que el MINSAL y el Banco Interamericano de Desarrollo (BID), solicitaron al Laboratorio de Innovación Pública (LIP) diseñar un modelo de acompañamiento al paciente en espera de consultas de especialidad o de operaciones quirúrgicas.

El objetivo del modelo es gestionar la espera para que sea informada, acompañada y brinde un cuidado continuo a las personas. Para abordar el reto de forma integral, se hizo un trabajo en conjunto con el Departamento de Salud Pública UC y con la Dirección de Estudios Sociales del Instituto de Sociología UC y profesionales del

Servicio de Salud Metropolitano Sur Oriente, diseñando un modelo de acompañamiento de los pacientes en listas de espera.

Dada la contingencia provocada por el Covid-19, se adaptó la propuesta original y se hizo un piloto en el Centro de Referencia de Salud del Hospital Padre Hurtado.

Durante el 2020 se contactó a los pacientes que estaban esperando por su atención con especialistas, específicamente en Gastroenterología de dicho hospital. El modelo permitió a los especialistas seguir atendiendo pacientes durante el *peak* de la pandemia contribuyendo a entregar continuidad en el cuidado de los pacientes. En seis meses de implementación del piloto se logró una reducción en un 50% de la lista de espera de Gastroenterología del Centro de Referencia de Salud.



Luego de muchos esfuerzos por parte del Gobierno y de SENCE para lograr obtener información actualizada sobre el comportamiento del mercado laboral en la región, hoy esa necesidad de contar con datos desagregados y periódicos ha quedado cubierta gracias a la entrega mensual del Termómetro Laboral. Este instrumento, se ha posicionado no solo en los medios de comunicación sino también en nuestras presentaciones y en la toma de decisiones que como servicio público hacemos.

Verónica Garrido Bello
DIRECTORA REGIONAL METROPOLITANA
SENCE RM

TERMÓMETRO LABORAL METROPOLITANO

Con el objetivo de monitorear el mercado del trabajo de la Región Metropolitana, en junio de 2020 se publicó el primer Termómetro Laboral Metropolitano, elaborado por el Observatorio Laboral Metropolitano, una iniciativa de Sence RM que ejecuta el Centro, junto a OTIC Sofofa. En este boletín mensual, se analiza la evolución de aspectos relativos al desempleo, la ocupación y composición de la fuerza de trabajo de la región, la calidad del empleo y otros temas relevantes, en base a los datos de la Encuesta Nacional de Empleo del INE. Además, dado el complejo escenario que se generó en el mercado laboral, debido a los efectos económicos de la pandemia, se incorporaron datos de la Superintendencia de Pensiones respecto a las solicitudes aprobadas en el marco de la Ley de Protección del Empleo y el Seguro de Cesantía, como también información del Subsidio al Empleo de Sence.

Este boletín fue replicado por todas las regiones del país en la Red de Observatorios Laborales, contribuyendo así con un insumo concreto para la toma de decisiones en materia laboral regional.

REUNIONES ENTRE RECTOR UC Y ALCALDES PUENTES UC

Durante el 2020 y a partir de la crisis desatada por el Covid-19, desde el programa Puentes UC se levantó la iniciativa de mantener reuniones periódicas entre los alcaldes y alcaldesas que participan del programa y el rector UC, Ignacio Sánchez, miembro de la Mesa Social Covid que instaló el Gobierno. En dicha instancia, el rector ponía al tanto a los ediles de lo que se estaba tratando en la mesa social y, a la vez, llevaba sus preocupaciones a La Moneda.

También participaron académicos y académicas de la Universidad, con el fin de entregarles asesoría técnica en distintos ámbitos a los municipios para abordar la crisis.

"Me ha permitido constatar el gran conocimiento de la realidad que se tiene en los territorios y en particular en comunidades de base, lo que es muy importante para la toma de decisiones de política pública"

Ignacio Sánchez,
RECTOR UC

En total se hicieron nueve reuniones en las que estuvieron presente Carolina Leitao, de Peñalolén, Claudio Castro, de Renca; Evelyn Matthei, de Providencia; Germán Codina, de Puente Alto; Gonzalo Montoya, de Macul; Mario Olavarría, de Colina; Sadi Melo, de El Bosque; Claus Lindemann, de Frutillar; Cathy Barriga, de Maipú y Rodrigo Delgado, de Estación Central.



5.

TENEMOS QUE
HABLAR DE
CHILE

TENEMOS

QUE

HABLAR

DE CHILE

Tenemos que hablar de Chile

“...la pandemia no se despliega en una hoja en blanco, sino sobre una crisis de legitimidad extendida a cuestras y, por lo tanto, resulta fundamental que hoy se escuche a la población...”

IGNACIO SÁNCHEZ D.

Rector Pontificia Universidad Católica de Chile

ENNIO VIVALDI V.

Rector Universidad de Chile y presidente Consorcio Universidades del Estado de Chile

Vivimos tiempos excepcionales. Hoy el mundo atraviesa una pandemia y nuestro país también vive una crisis político-social. En ese ámbito, las universidades —tanto públicas como privadas— junto a otras instituciones, organizaciones de la sociedad civil y actores clave tienen un rol muy importante en la construcción de una sociedad de la que todos participemos.

La evidencia muestra que en la investigación científica, el diálogo y la interacción de distintas disciplinas y perspectivas son esenciales para resolver los problemas complejos. En un tiempo de incertidumbre, el trabajo colaborativo es el camino: así lo ejemplifican iniciativas como la Mesa Social Covid-19, en la que hemos entregado nuestro aporte.

En nuestra condición de rectores, y convocando a nuestras comunidades —profesores, investigadores, estudiantes y un amplio número de profesionales y administrativos—, pensamos que las universidades y sus integrantes tienen mucho que aportar a la discusión pública. Son estas grandes tareas las que las universidades deben abordar, para entregarle al país un espacio de reflexión y análisis de las princi-

pales interrogantes que se nos presentan como sociedad. De esta manera, crear el futuro implica aunar voluntades, sumar voces y en especial utilizar las herramientas que hoy están disponibles para que todos quienes habiten en nuestro país puedan participar de su permanente construcción.

Entre otras iniciativas, desde las universidades, junto a decenas de personalidades de diversos ámbitos y un gran número de instituciones de la sociedad civil, hemos organizado una plataforma de colaboración ciudadana para convocar a la población llamada “Tenemos que hablar de Chile”. El objetivo es organizar miles de encuentros y conversaciones, para convocar a cientos de miles de compatriotas a una gran reflexión sobre la situación actual de Chile, sobre nuestro futuro, respecto de nuestros compromisos y sueños, entre otros aspectos.

Nos importa que la conversación, gesto fundamental para un país cohesionado, no pase a segundo plano. Todo esfuerzo que permita reinstalar el diálogo como gesto cívico fundamental es bienvenido. Por eso, como universidades aportaremos metodologías en línea que se utilizarán para la sistematización y análisis de las conversaciones que emanan de esta iniciativa, con el debido resguardo y confidencialidad de los diálogos que se produzcan. El resultado de ellos servirá, sin duda, como insumo para las importantes discusiones que tiene el país por delante.

A la luz de la crisis sanitaria y del mo-

mento social que vive hoy Chile, y en particular de la futura discusión constitucional que vendrá próximamente, entendemos que en este proceso habrá muchas divergencias, pero también grandes convergencias que nos permitan soñar con un camino común. Un camino que nos ayude a abordar en conjunto estas próximas décadas que vendrán.

El agrupar instituciones ligadas a la educación superior, las políticas públicas, la investigación, el desarrollo regional y la innovación, entre otros temas, para fomentar el diálogo y conectar a las y los ciudadanos, constituye una oportunidad de reencuentro por parte de quienes toman decisiones en este país, tanto en el ámbito de la política pública como en el de la gestión privada.

La pandemia no se despliega en una hoja en blanco, sino sobre una crisis de legitimidad extendida a cuestras y, por lo tanto, resulta fundamental que hoy se escuche a la población. Para eso, tiene que haber claridad en que tenemos que hablar de Chile, en su totalidad, diversidad y también a veces divergencia, y no desde una infinidad de pequeñas parcelas. Solo así se construye la necesaria cohesión con la que los países salen airoso de las crisis.

Invitamos a todos quienes quieran colaborar a construir esta hoja de ruta a sumarse y convertir las actuales circunstancias en una oportunidad para conversar sobre los sueños, anhelos, desafíos y compromisos que tenemos que tomar para construir juntos un Chile mejor. Porque sabemos que tenemos que hablar de Chile, este compromiso lo asumimos con alegría desde las universidades.



Iniciativa impulsada en conjunto por la Universidad Católica y la Universidad de Chile, cuya dirección ejecutiva y equipo de trabajo están radicados en el Centro de Políticas Públicas UC. Este proyecto busca promover la cohesión y la construcción de una hoja de ruta país.

Nació en medio del camino hacia una nueva Constitución y su objetivo es imaginar el Chile que viene, a través de un proceso que ayude a alimentar la toma de decisión de las autoridades y los procesos deliberativos. Esto se materializó durante el 2020 a través de diálogos digitales entre miles de personas, donde surgieron diversas ideas que luego fueron sistematizadas y difundidas entre los mismos participantes, líderes políticos y sociales, académicos y autoridades.

Entre abril y noviembre de 2020 hubo tres mecanismos a través de los cuales participaron miles de personas para hablar de Chile. Se realizaron consultas ciudadanas en línea, encuestas y miles de diálogos por videollamadas en pequeños grupos aleatorios, con personas de todo el país, gracias a una metodología creada por el Laboratorio de Innovación Pública. Participaron en total cerca de 100.000 personas en el proceso, de las cuales 12.000 fueron parte activa de los diálogos digitales. La sistematización de estos estuvo a cargo del Instituto de Argumentación de la Facultad de Derecho de la Universidad de Chile, quienes tienen experiencia en otros procesos participativos.

Si bien los participantes abordaron decenas de temáticas y anhelos distintos, es posible rescatar ciertas narrativas transversales en los diálogos. En primer lugar se observó que no hay una ciudadanía polarizada, surge en cambio un Chile diverso, con un espacio importante de complementariedad en

la diferencia. En segundo lugar se analizó que la conversación en general era esperanzada, pero sostenida en una intensa base de incertidumbre que la pone al límite. El tercer hallazgo tiene relación con el Estado y cómo se debe avanzar desde la desprotección a la protección frente a la vulnerabilidad. Luego surge una masiva y sistemática crítica al funcionamiento del sistema político, la política aparece en los diálogos como un sistema que se protege y/o beneficia a sí mismo y a los suyos. En el quinto hallazgo la educación surge como prioridad, como problema, como anhelo y como solución, la educación se percibe como un camino de desarrollo en un amplio sentido. En último lugar se habló de economía, pero no propiamente tal, sino desde lo micro, desde la economía de las personas, del hogar, el precio de productos, el arriendo, la necesidad de trabajo, las deudas, y las cuestiones cotidianas.

“Fue un gusto participar, entre todos estamos tratando de hacer nuestro país un poco más grato, no solo por nosotros sino por nuestros hijos y nietos”

Participante Diálogos

LAS EMOCIONES DE LOS PARTICIPANTES

DATOS DE “CHILE A ESCALA”, UNO DE LOS MECANISMOS DE PARTICIPACIÓN DESARROLLADOS



FUENTE: ELABORACIÓN PROPIA

8.815 

**PARTICIPANTES
EFECTIVOS**

1.775 

**CONVERSACIONES
POR VIDEOLLAMADA**

346 

COMUNAS

LOS PARTICIPANTES:

12% RESIDE EN
ZONAS RURALES

56% SON MUJERES

44% REPORTARON
EDUCACIÓN ESCOLAR
COMPLETA O INCOMPLETA

7% SON JÓVENES
ENTRE 18 Y 24 AÑOS

22%
SE CONSIDERA
PERTENECIENTE A UN
PUEBLO ORIGINARIO

70%
SE CONSIDERA
PERTENECIENTE AL
PUEBLO MAPUCHE

DATOS DE “CHILE A ESCALA”

“*Quiero dar las gracias por un espacio tan agradable, no siempre se da la oportunidad de conversar con otros ciudadanos chilenos de distintas partes, y podemos compartir ideas bastante similares y todos sabemos hacia dónde avanzar”*”

Participante Diálogos

6.

APORTE DE
ACADÉMICOS UC
A TRAVÉS DEL
CENTRO

CONCURSO DE POLÍTICAS PÚBLICAS UC

Desde hace 15 años, el Concurso de Políticas Públicas UC genera propuestas concretas de solución para el diseño, mejoramiento y evaluación de políticas públicas, con el fin de entregar evidencia a los tomadores de decisión y aportar a la discusión pública nacional. Cada año equipos interdisciplinarios de académicos UC postulan con sus proyectos. Los adjudicados, desarrollan estudios que luego se presentan en un seminario y se plasman en el libro “Propuestas para Chile”.

Ocho proyectos fueron los seleccionados en la decimoquinta edición del Concurso. De manera virtual, cada equipo de académicos participó de dos talleres de trabajo, propiciando un diálogo e intercambio con representantes del Estado, el sector privado y la sociedad civil, quienes además entregaron retroalimentación al proyecto.

Durante noviembre de 2020 se realizó el ciclo de seminarios del Concurso a través de Zoom. En estos encuentros –que contaron, en promedio, con 220 asistentes– se dieron a conocer las propuestas y los resultados de las investigaciones realizadas, que después fueron comentados por panelistas especializados en cada tema. Los trabajos finales se publicaron en el libro “Propuestas para Chile 2020”, lanzado en abril de 2021.





PROYECTOS:

La exclusión de la comunidad sorda del sistema de atención en salud mental. Hacia un modelo que respete sus características culturales y lingüísticas

MARÍA ROSA LISSI,
Escuela de Psicología UC y Laboratorio Lector

FÉLIX BACIGALUPO,
Escuela de Psicología y Facultad de Medicina UC

MARIBEL GONZÁLEZ,
Escuela de Psicología UC y Laboratorio Lector

VERÓNICA ESCOBAR,
MARTÍN VERGARA,
ELISA VARAS, YEXENIA
BONILLA, *Laboratorio Lengua, Educación y Cultura Sorda (Lector).*

Análisis comparativo de los subsistemas de salud general público, privado y laboral: identificando nuevas propuestas para la reforma del sistema de salud chileno

MANUEL ESPINOZA,
Escuela de Medicina UC

MARCOS SINGER,
PEDRO TRAVERSO,
Escuela de Administración UC.

Sistema de Admisión Escolar en Chile: efecto sobre la equidad y propuestas de mejora

KENZO ASAHI, *Escuela de Gobierno UC y Centro de Desarrollo Urbano Sustentable*

ANUSHKA BALOIAN,
Ministerio de Economía, Fomento y Turismo

NICOLÁS FIGUEROA,
Instituto de Economía UC e Instituto de Sistemas Complejos en Ingeniería.

Regenerando barrios. Aprendizajes de experiencias nacionales e internacionales para una política de regeneración urbana en Chile

LUIS FUENTES, *Instituto de Estudios Urbanos y Territoriales UC y Centro de Desarrollo Urbano Sustentable*

ALEJANDRA RASSE,
Escuela de Trabajo Social UC y Centro de Desarrollo Urbano Sustentable

WALDO BUSTAMANTE,
Escuela de Arquitectura UC y Centro de Desarrollo Urbano Sustentable

CLEMENTE LARRAÍN,
Centro de Estudios Públicos

ADONAY PERROZZI,
Instituto de Estudios Urbanos y Territoriales UC.



Propuestas de política pública para apoyar el desarrollo de cooperativas autogestionarias en Chile

JAVIER RUIZ-TAGLE,
Instituto de Estudios Urbanos y Territoriales UC, Centro de Desarrollo Urbano Sustentable y Centro de Estudios de Conflicto y Cohesión Social

FELIPE VALENZUELA,
Instituto de Estudios Urbanos y Territoriales UC

DARINKA CZISCHKE,
VALENTINA CORTÉS-URRA, *Delft University of Technology*

NELSON CARROZA,
Universidad de Playa Ancha

FELIPE ENCINAS,
Escuela de Arquitectura UC y Centro de Desarrollo Urbano Sustentable.

Reutilización de aguas grises en Chile: propuesta de implementación en comunidades rurales como alternativa de mitigación para la escasez hídrica

EDUARDO LEIVA,
Facultad de Química y de Farmacia UC y Facultad de Ingeniería UC

RAFAEL SÁNCHEZ,
Instituto de Geografía UC

JENNYFER SERRANO,
Escuela de Biotecnología Universidad Mayor

NICOLÁS SCHNEIDER,
Fundación Un Alto en el Desierto

CONSTANZA ALVIAL,
Fundación Pro Bono

CAROLINA RODRÍGUEZ,
investigadora externa.

Propuesta de un servicio de defensoría y de atención integral para personas que han sufrido delitos en el territorio nacional

DANIELA BOLÍVAR,
PAULA MIRANDA,
Escuela de Trabajo Social UC

MARÍA ELENA SANTIBÁÑEZ,
Facultad de Derecho UC.

Desarrollo y fortalecimiento del currículum de educación y formación continua en ética y derechos humanos de Carabineros de Chile: una propuesta integral

DAVID PREISS, *Escuela de Psicología UC*

EDUARDO VALENZUELA,
Instituto de Sociología UC

GARO KONSTANTINIDIS,
investigador externo.

“Tuve una muy buena experiencia al trabajar con el Centro de Políticas Públicas durante todo el proceso. Fue bastante participativo y siempre sentimos el apoyo de las y los profesionales del Centro, no solamente con las cuestiones de carácter formal, sino también desde el punto de vista de los contenidos”

Luis Fuentes

DIRECTOR DEL INSTITUTO DE ESTUDIOS URBANOS Y TERRITORIALES UC Y COORDINADOR DEL PROYECTO REGENERANDO BARRIOS. APRENDIZAJES DE EXPERIENCIAS NACIONALES E INTERNACIONALES PARA UNA POLÍTICA DE REGENERACIÓN URBANA EN CHILE

SERIE TEMAS DE LA AGENDA PÚBLICA

Fueron 14 los artículos de la serie Temas de la Agenda Pública que se publicaron durante 2020, varios de los cuales abordaron la coyuntura del país. Estos corresponden a ensayos en los cuales uno o más académicos UC reflexionan respecto de un tema de interés público, sustentándose en la revisión de datos e investigaciones previas. En esta serie también se publican los resultados de las mesas de trabajo que convoca el Centro. Dichos documentos se dan a conocer públicamente en prensa y también a través de seminarios y diversas instancias de discusión. En 2020 se abordaron tópicos contingentes —como propuestas para reactivar el empleo en la crisis sanitaria o para disminuir las listas de espera en salud pública— y también otros con mirada de largo plazo, como la problemática de los campamentos urbanos y la deficiencia de vitamina D en la población chilena.



Propuestas para una mejor calidad del gasto y las políticas públicas en Chile / N° 120

IGNACIO IRARRÁZAVAL, *Centro de Políticas Públicas UC*

OSVALDO LARRAÑAGA, *Escuela de Gobierno UC*

JORGE RODRÍGUEZ, *Centro de Políticas Públicas UC*

ERNESTO SILVA, *Universidad del Desarrollo*

RODRIGO VALDÉS, *Escuela de Gobierno UC*

Familias numerosas, vulnerabilidad y riesgo: propuestas para una política social compensatoria / N° 121

EDUARDO VALENZUELA Y CATALINA RUFFS, *Instituto de Sociología UC*

Propuestas de apoyo económico para los trabajadores informales vulnerables durante la emergencia del Covid-19 / N° 122

JOSEFA AGUIRRE, *Escuela de Gobierno UC*

FRANCISCO GALLEGO, *Instituto de Economía UC y J-PAL*

ANDRÉS HOJMAN, *Escuela de Gobierno UC*

HUMBERTO JIMÉNEZ, *Centro de Políticas Públicas UC*

CLAUDIA MARTÍNEZ, *Instituto de Economía UC y J-PAL*

MARÍA DE LOS ÁNGELES MORANDÉ, *Centro de Políticas Públicas UC*

PAULA PEDRO, *J-PAL*

EDOARDO TRIMARCHI, *J-PAL*



"El apoyo continuo del equipo del Centro de Políticas Públicas nos permitió construir una propuesta de política pública paso a paso y nos ayudó a corregir aquellos aspectos que nos faltaban para optimizar esta política. Esto nos hizo elaborar un escrito claro y contundente. Fue una excelente experiencia"

Carla Leiva,

ACADÉMICA DE LA FACULTAD DE MEDICINA UC Y COAUTORA DEL ESTUDIO DEFICIENCIA DE VITAMINA D: PROPUESTA DE MODELO CHILENO PARA UNA POLÍTICA NACIONAL DE FORTIFICACIÓN ALIMENTARIA

¿Pueden los impuestos mejorar la calidad nutricional de la dieta en Chile? / N° 123

GRACE MELO, *Facultad de Agronomía e Ingeniería Forestal UC*
CARLOS CARO, *Departamento de Políticas de Salud, University of North Carolina at Chapel Hill*
LAURA CHOMALÍ, *investigadora externa*

Deficiencia de vitamina D: propuesta de modelo chileno para una política nacional de fortificación alimentaria / N° 124

CARLA LEIVA, ARTURO BORZUTZKY, CATALINA LE ROY Y LORETO ROJAS, *Facultad de Medicina UC*

Aseguramiento de la calidad y la nueva Ley de Educación Superior / N° 125

ANDRÉS BERNASCONI, *Facultad de Educación UC y Centro de Justicia Educacional*
ENRIQUE FERNÁNDEZ, *Universidad Central*
IGNACIO IRARRÁZVAL, *Centro de Políticas Públicas UC*
JUDITH SCHARAGER, *Facultad de Ciencias Sociales UC y Agencia Qualitas*
MANUEL VILLALÓN, *Facultad de Ciencias Biológicas UC*

Reapertura del mercado laboral y Covid-19 en Chile: ocupaciones más expuestas y costos asociados a la prevención en los lugares de trabajo / N° 126

FRANCISCO GALLEGO, *Instituto de Economía UC y J-PAL*

IGNACIO IRARRÁZAVAL, *Centro de Políticas Públicas UC*

MARTÍN COLOMA, *Centro de Políticas Públicas UC*

SANDRA CORTÉS, *Escuela de Medicina UC*

HUMBERTO JIMÉNEZ, *Centro de Políticas Públicas UC*

MARÍA DE LOS ÁNGELES MORANDÉ, *Centro de Políticas Públicas UC*

NICOLÁS MUÑOZ, *Centro de Políticas Públicas UC*

HUGO SILVA, *Instituto de Economía UC y Escuela de Ingeniería UC*

JOSÉ TESSADA, *Escuela de Administración UC*

Diagnóstico y propuestas para la reactivación del mercado laboral en Chile / N° 127

FERNANDO COLOMA, *Instituto de Economía UC*

FRANCISCO GALLEGO, *Instituto de Economía UC y J-PAL*

IGNACIO IRARRÁZAVAL, *Centro de Políticas Públicas UC*

ALEXANDRE JANIÁK, *Instituto de Economía UC*

JEANNE LAFORTUNE, *Instituto de Economía UC y J-PAL*

CLAUDIA MARTÍNEZ, *Instituto de Economía UC y J-PAL*

PAULA PEDRO, *J-PAL*

TOMÁS RAU, *Instituto de Economía UC*

JOSÉ TESSADA, *Escuela de Administración UC y J-PAL*

EDOARDO TRIMARCHI, *J-PAL*

Los campamentos en la política urbana chilena: desafíos y propuestas para abordar una problemática en crecimiento / N° 128

CHRISTIAN MATUS, *Instituto de Estudios Urbanos y Territoriales UC*

ÁLVARO RAMONEDA, *Dirección de Extensión y Servicios Externos UC*

FELIPE VALENZUELA, *Instituto de Estudios Urbanos y Territoriales UC*

JAVIER RUIZ-TAGLE, *Instituto de Estudios Urbanos y Territoriales UC*



**El proceso constituyente:
¿hacia la Cuarta República?**
/ N° 129

JOSÉ ANTONIO VIERA-GALLO,
Centro de Políticas Públicas UC

**Empleo femenino y
Covid-19: diagnóstico y
propuestas** / N° 130

RODRIGO CERDA, *Facultad de
Derecho UC*

CARMEN DOMÍNGUEZ S., *Facultad
de Derecho UC*

JEANNE LAFORTUNE, *Instituto de
Economía UC*

NICOLÁS MUÑOZ, *Centro de
Políticas Públicas UC*

JAVIERA REYES, *Instituto de
Sociología UC*

**Priorización del uso del
agua para consumo humano**
/ N° 131

DANIELA RIVERA, *Facultad de
Derecho UC y Centro de Derecho y
Gestión de Aguas UC*

MARÍA MOLINOS, *Facultad de
Ingeniería UC y Centro de Derecho y
Gestión de Aguas UC*

GUILLERMO DONOSO, *Facultad de
Agronomía e Ingeniería Forestal UC
y Centro de Derecho y Gestión de
Aguas UC*

**Propuestas para
desconfinar la espera en la
salud pública** / N° 132

GABRIEL BASTÍAS, *Facultad de
Medicina UC*

PAULA BEDREGAL, *Facultad de
Medicina UC*

JUAN CARLOS FERRER, *Facultad
de Ingeniería UC*

MARIANA FULGUEIRAS, *Centro de
Políticas Públicas UC y Laboratorio
de Innovación Pública UC*

MATHIAS KLAPP, *Facultad de
Ingeniería UC*

CRISTÓBAL TELLO, *Centro de
Políticas Públicas UC y Laboratorio
de Innovación Pública UC*

**Acreditación institucional
en educación superior:
comentarios a los criterios
y estándares propuestos
por la CNA** / N° 133

ANDRÉS BERNASCONI, *Facultad
de Educación UC y Centro de
Justicia Educacional*

ENRIQUE FERNÁNDEZ,
Universidad Central

IGNACIO IRARRÁZAVAL, *Centro
de Políticas Públicas UC*

GONZALO PIZARRO, *Dirección
Académica de Docencia UC y
Escuela de Ingeniería UC*

BÁRBARA PRIETO, *Dirección de
Análisis Institucional UC*

JUDITH SCHARAGER, *Facultad
de Ciencias Sociales UC y Agencia
Qualitas*

MANUEL VILLALÓN, *Facultad de
Ciencias Biológicas UC*



PREMIO ABDÓN CIFUENTES

Reconocer a los profesores y profesoras que han orientado su investigación y docencia al servicio del país y que, a través de su labor académica, han logrado un impacto positivo y directo en la sociedad. Ese es el objetivo del Premio Abdón Cifuentes, que en su octava versión premió a Francisco Gallego, profesor asociado del Instituto de Economía.

GANADORES ANTERIORES



2015
Alejandro
Aravena
Arquitectura



2016
José Luis Cea
Derecho

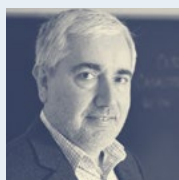

2017
Jorge Manzi
Psicología



2018
María Elena
Santibáñez
Derecho



2019
Paula Bedregal
Medicina



“Este premio da mucha motivación para seguir adelante, cada día me convengo más del rol clave que tenemos quienes hacemos economía para, con paciencia y trabajo detallado, lograr ayudar a mejorar las condiciones de vida de las personas, especialmente en estos tiempos muy difíciles”

2020

Francisco Gallego *Instituto de Economía*

Ingeniero Comercial y Magíster en Economía de la Universidad Católica, y Ph.D. en Economía del MIT, realiza parte importante de su trabajo en J-PAL, centro de investigación del que es director científico hace 10 años, que une a académicos de distintos países y tiene como objetivo influir en política pública a través de la academia.

Ha participado en múltiples comisiones y equipos de trabajo para la formulación de políticas públicas. Entre 2012 y 2016 fue miembro del

Panel Encuesta CASEN y actualmente es miembro del Panel Datos Administrativos, ambos para el Ministerio de Desarrollo Social y Familia. En el contexto de la crisis por la pandemia del Covid-19, fue convocado por el Ministerio de Hacienda para formar parte del panel de expertos que, con la coordinación del Centro de Políticas Públicas UC, analizó la entrega de beneficios y formuló propuestas para la creación de empleos.

7.

APORTE DE
ESTUDIANTES
UC A TRAVÉS
DEL CENTRO



“Esta experiencia de práctica me sirvió como primer acercamiento real y concreto con el trabajo en el servicio público, específicamente una municipalidad. Aprendí que para que un proyecto sea exitoso hay que saber alejarse un poco de la arquitectura misma e incluir temáticas de otras áreas.”

Vicente De la Maza
ESTUDIANTE DE ARQUITECTURA UC

PUENTES UC

Programa que vincula a las y los estudiantes y académicos UC con municipalidades y Gendarmería de Chile, espacios donde pueden realizar proyectos que contribuyen de manera concreta y útil a la solución de problemas públicos reales. El 2020 fue un año distinto, todas las prácticas y trabajos de curso se hicieron vía remota. Sin embargo, se lograron llevar a cabo importantes iniciativas para las comunas que son parte del programa y participaron 1507 estudiantes en más de 300 proyectos. Además, se realizó una iniciativa llamada “Jueves Comunales”, instancia de reunión

entre el rector UC y los alcaldes y alcaldesas que son parte de Puentes UC, con el fin de entregarles asesoría técnica para abordar la crisis sanitaria. En septiembre se realizó un conversatorio junto a Evelyn Matthei, alcaldesa de Providencia y Claudio Castro, alcalde de Renca, donde se abordó la importancia de los gobiernos locales en la nueva Constitución. En noviembre celebramos los 90 años de Gendarmería, con el lanzamiento de unos microdocumentales realizados por la Facultad de Comunicaciones y en un seminario junto al Director Nacional de la institución, Christian Alveal.

VIII ENCUENTRO MUNICIPAL PUENTES UC

PRESENTA

SERGIO FAJARDO
Ex alcalde de Medellín, Colombia /
Ex candidato a la presidencia de
Colombia / Académico del
Tecnológico de Monterrey, México

PANEL

CAROLINA LEITAO
Alcaldeza de Peñalolén

EVELYN MATTHEI
Alcaldeza de Providencia

PROGRAMA

09:30 - 09:45
Bienvenida Ignacio Irarrizaval
Director del Centro de Políticas Públicas UC

09:45 - 10:15
Ponencia invitado internacional:
Descentralización: rol y atribuciones de los
gobiernos locales

10:15 - 11:00
Panel de conversación

11:00 - 12:00
TALLER PRÁCTICO: "Descentralización:
desafíos y propuestas para Chile"

Puentes UC Centro UC Políticas Públicas AChM Escuela de Gobierno y Transformación Pública Tecnológico de Monterrey



“No saben la ayuda que ha sido tener el convenio con Puentes UC, hemos tenido varios estudiantes en el último año que han sido un aporte increíble en nuestra toma de decisiones. Ojalá muchos más se involucren, porque para los alumnos es una forma maravillosa de aprender y de aplicar y para los alcaldes y municipios es una tremenda ayuda”

Evelyn Matthei
ALCALDESA DE PROVIDENCIA

UC PROPONE

Iniciativa que busca aportar soluciones concretas a inquietudes y problemas de relevancia pública. Las temáticas que se abordan son propuestas y votadas por los mismos estudiantes y luego se materializan en cursos optativos de investigación en pregrado. Estos son dirigidos por académicas y académicos especialistas en las disciplinas seleccionadas. En el 2020 se realizaron 20 cursos, la cifra más alta desde el comienzo del programa. Los temas que se investigaron se clasifican en seis grandes categorías: ciudad y territorio; salud; economía y emprendimiento; justicia social y género; gobernabilidad, ciudadanía e inmigración y educación.

“La primera vez que tomé un curso de UC Propone lo hice para ver qué significaba hacer una investigación y ampliar mi espectro de intervención desde el Trabajo Social. Fue muy fructífero y, por eso, decidí volver a pasar por esta experiencia. No solo te permite elaborar nuevos insumos y presentar problemáticas y soluciones, sino que también se aprende a trabajar interdisciplinariamente, logrando abarcar problemas sociales de la forma más íntegra y completa posible. Si me quedaran más semestres en la U, sin duda volvería a tomar más investigaciones de pregrado de UC Propone”

María Jesús Acuña
ESTUDIANTE DE TRABAJO SOCIAL UC





ENCUESTA BICENTENARIO UC

¿Qué efectos ha tenido el Covid-19 en las personas? Respondiendo a la contingencia, la versión 2020 de la Encuesta Bicentenario UC –estudio que coordina el Centro de Políticas Públicas UC y que se realiza ininterrumpidamente desde hace 15 años– incluyó un capítulo especial que aborda las consecuencias sociales y económicas de la pandemia, además de indagar en sus repercusiones en la salud mental de los chilenos y chilenas.

Desde su primera versión en 2006, la Encuesta Bicentenario ha proporcionado un retrato de la sociedad chilena y la percepción ciudadana en diversos temas como religión, inmigración, confianza, temores, expectativas y movilidad social, entre otros.

Entre los resultados de esta nueva versión –que se realizó mediante entrevistas telefónicas entre junio y agosto del año 2020 con una muestra total de 1.002 personas– destaca un alza significativa en el miedo a ser despedido del trabajo y en el temor a la propia muerte en comparación con los resultados del año anterior.

Respecto de la salud mental, los resultados muestran que el 15% de los consultados ha presentado problemas en este aspecto durante la pandemia (Índice IMS de 13 puntos y más), un problema que alcanza hasta el 21% en el caso de mujeres y aumenta también en los niveles socioeconómicos medio y bajo. Asimismo, se observa que la presencia de niños en la casa agudiza el estrés familiar, sobre todo en las mujeres.

Piense en todo el ingreso por trabajo remunerado que se percibía en su casa en un mes normal antes de la pandemia. En el último mes ¿cuánto de ese ingreso que percibían se ha perdido?

BASE: TOTAL MUESTRA



Piense en todas las tareas familiares y domésticas que realizan Ud. y su pareja en la casa. Aproximadamente, ¿cuánto de este trabajo lo hace Ud. personalmente y cuánto su pareja?



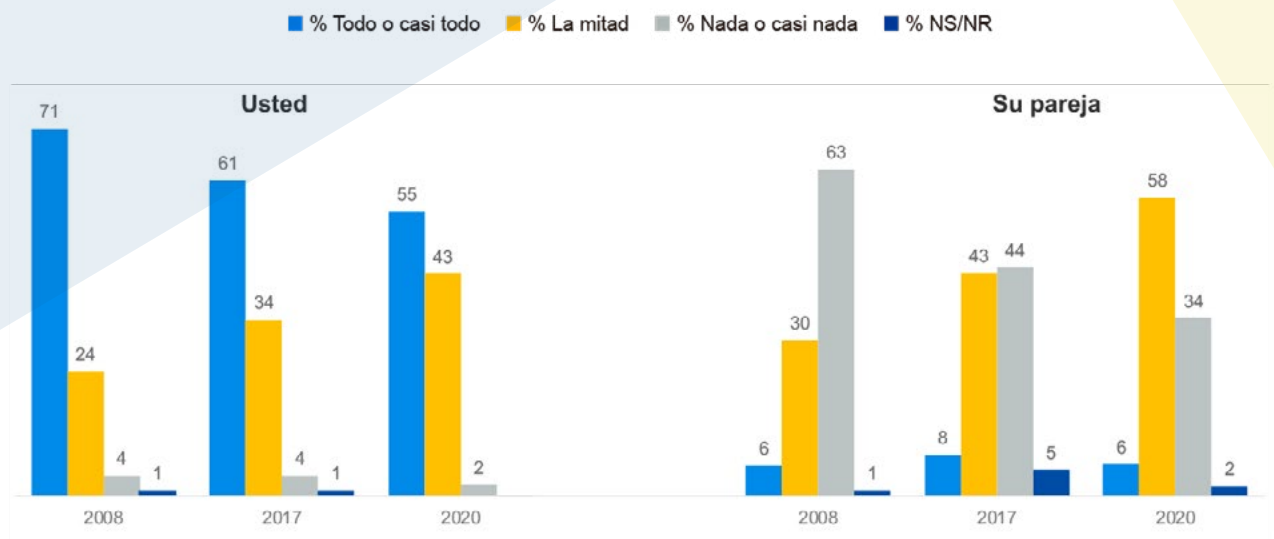

BASE: MUJERES QUE TIENEN PAREJA Y VIVEN CON ELLA



En general, ¿cuánto confía en las instituciones que le nombraré?

BASE: TOTAL MUESTRA

%Mucha confianza + Bastante confianza

	Total			18-34 años	35-64 años	65+ años	 Alto	 Medio	 Bajo
Iglesia Católica	18	18	18	11	19	31	14	16	21
Fuerzas Armadas	28	29	28	19	30	45	34	29	25
Gobierno	10	11	8	5	9	23	10	10	9
Municipalidades	17	17	18	12	17	32	25	18	14
Parlamentarios	1	2	1	1	0	6	0	1	3
Empresas	7	8	6	6	7	10	10	7	6

Índice IMS- Presencia de estrés psicológico serio: interacción entre género y edad

BASE: TOTAL MUESTRA

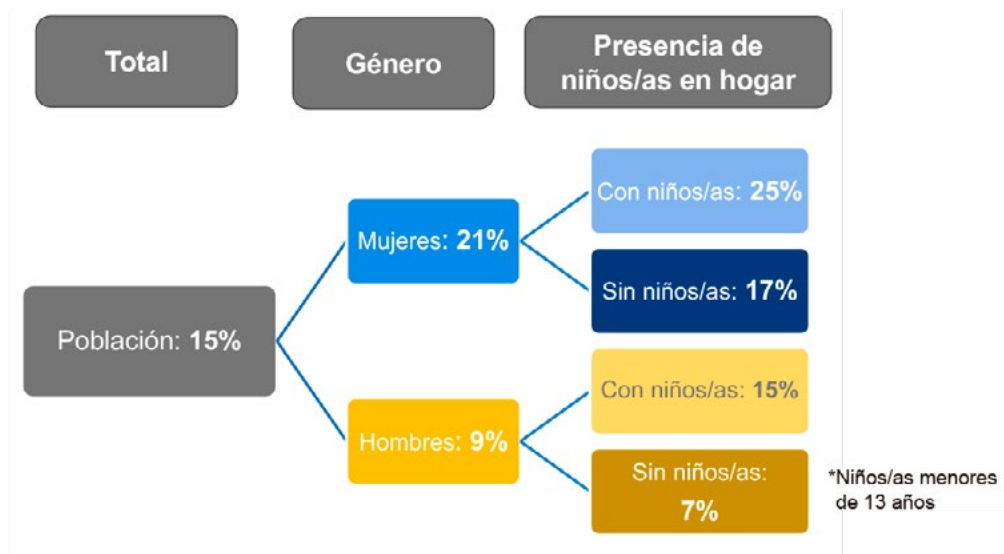

SOCIEDAD EN ACCIÓN

Proyecto del Centro de Políticas Públicas UC y Fundación Chile+Hoy que busca relevar el rol de las organizaciones de la sociedad civil (OSC) en Chile, a través del levantamiento de evidencia e indicadores que permitan observarla y posicionarla como un tema de interés público. Desde 2015, este proyecto ha enfocado su trabajo a la elaboración de estudios que generen la incidencia necesaria para cumplir con su objetivo.

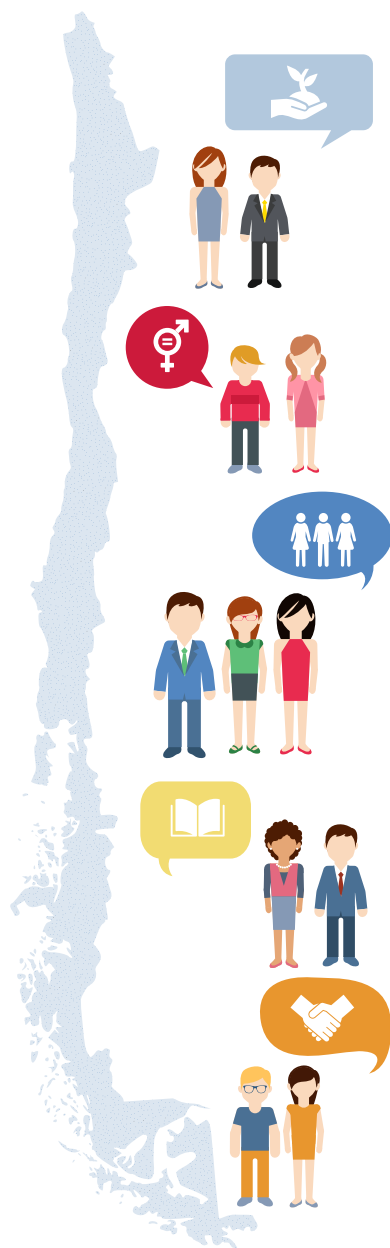

Mapa de las Organizaciones de la Sociedad Civil 2020

En el 2020, Sociedad en Acción elaboró una nueva versión del Mapa de las Organizaciones de la Sociedad Civil, que fue publicado por primera vez en 2015. De acuerdo al análisis actual, en Chile existen más de 319 mil OSC y más de 214 mil se encuentran activas, es decir, 12,2 cada mil habitantes. Se constató que se dedican principalmente a actividades y temáticas relacionadas al deporte y recreación, vivienda, barrio y ciudad, trabajo e ingresos y educación.

Además de analizar las organizaciones vigentes, esta vez la publicación también incluye las estadísticas del Registro Civil sobre las que no lo están, permitiendo incorporar nuevas posibilidades de análisis a los datos.

Aportes para ir en ayuda de las OSC afectadas por la pandemia

En junio de 2020, el Gobierno firmó el Acuerdo de Protección Social y Recuperación de Empleos, que comprometió un fondo de US\$20 millones para ir en apoyo de las organizaciones de la sociedad civil afectadas económicamente por la pandemia. En este contexto, Sociedad en Acción –representado por Ignacio Irrarrázaval y Paula Streeter– fue convocado por el Ministerio de Desarrollo Social y Familia para participar en una mesa de trabajo, conformada por expertos en OSC, para entregar recomendaciones sobre cómo distribuir estos recursos. Entre ellas, se estableció que en líneas generales, estos recursos deben ser entregados a OSC sin fines de lucro que atiendan a población vulnerable por la pandemia. Además, las complicaciones de estas organizaciones deberán estar relacionados con problemas derivados de la crisis sanitaria.

En cuanto al mecanismo de entrega de estos montos, la mesa recomendó que, en general, se utilicen procesos concursables o licitaciones públicas, pero también se estableció que parte de los recursos sean entregados por asignación directa, para ámbitos determinados por su urgencia.

Para establecer los criterios de estas asignaciones directas, –que corresponden al 20% del fondo– el mismo Ministerio organizó un comité, del que Sociedad en Acción también formó parte.

Consolidación de un Nuevo Trato para las OSC - Registro, Transparencia y Fe Pública de las OSC

En 2019 se conformó la Mesa Técnica de la Ley 20.500 convocada por el departamento de personas jurídicas sin fines de lucro del Ministerio de Justicia y DDHH para generar propuestas enfocadas en fortalecer la confianza de las organizaciones de la sociedad civil. Junto a otras instituciones, Sociedad en Acción participó de manera activa en esta iniciativa, que en septiembre de 2020 entregó una serie de recomendaciones a la cartera, que permiten mejorar el registro de las OSC, su transparencia y la fiscalización del uso de recursos estatales.

Propuesta para reformar la Ley de donaciones

Desde 2020, Sociedad en Acción forma parte de la iniciativa Mesa Circular, –que reúne a representantes de distintas instituciones–, con el objetivo de promover las donaciones a las organizaciones de la sociedad civil. En concreto, esta iniciativa busca modificar la normativa para fortalecer el sistema de donaciones, incorporando nuevas causas y logrando que más recursos lleguen a un mayor número de organizaciones de la sociedad civil. Las propuestas fueron entregadas al Ministerio de Hacienda, entre otras carteras.





CIUDAD CON TODOS

Desde 2016, el proyecto Ciudad con Todos ha trabajado para promover ciudades accesibles, equitativas y sostenibles en Chile, a través de mecanismos como la integración social, la descentralización, la colaboración público-privada y la participación ciudadana. Para esto, esta iniciativa apunta a la generación de evidencia pertinente y la articulación de actores clave en temáticas de política habitacional y urbana.

Arriendo asequible

Una de las principales dificultades del último tiempo en el plano habitacional, tanto en Chile como en el mundo, es el acceso a la vivienda. Sus elevados precios han encarecido la adquisición de este bien a grupos vulnerables y medios, por lo que una de las alternativas que ha surgido con fuerza es la del arriendo.

Para contribuir con una propuesta que permita el arriendo asequible, es decir, que no implique un gasto mayor al 30% del ingreso mensual de los hogares, Ciudad con Todos elaboró –en colaboración con Community Housing Limited– el estudio “Hacia la consolidación de una política de arriendo en Chile: Evaluación económica de un modelo de concesión sobre suelo público para la provisión de vivienda asequible, integrada y bien localizada”.

El objetivo de este trabajo es promover el arriendo asequible para la población del 70% de menores ingresos, de una vivienda de buen estándar constructivo, ubicado en zonas de buena accesibilidad y con integración social, mediante un esquema de sociedad mixta, que opere sobre suelo público. ¿Cómo? La propuesta contempla la participación del Estado, que aporta con un subsidio para la construcción, un préstamo de enlace (crédito sin interés) y con un terreno para emplazar el proyecto, por los años que dure la concesión. Además, se incorpora una entidad con o sin fines de lucro –que podría ser una corporación municipal–, que es la encargada de llevar a cabo la construcción, realizando un aporte de entre 400 y 500 UF por vivienda, y de administrar la operación por 15 años. Con esto, se busca que los arrendatarios paguen de acuerdo al decil de ingresos al que pertenecen, rango que va desde



Contribución al Consejo Nacional de Desarrollo Urbano

Uno de los desafíos establecidos en la Agenda Social Urbana del Consejo Nacional de Desarrollo Urbano (CNDU) es promover el acceso a la vivienda integrada. En este contexto, Ciudad con Todos –por encargo de esta entidad– realizó el estudio denominado “Evaluación de un piloto de integración social desarrollado por el Tercer Sector”. El objetivo de este análisis fue definir los atributos que se pueden exigir en un llamado especial del DS 19 a entidades sin fines de lucro, teniendo como restricción la factibilidad económica del mismo, y considerando la entrega de suelo público a precio de avalúo fiscal al desarrollador del tercer sector. Dentro del análisis se establece que el proyecto debe cumplir con estándares de calidad ya existentes respecto de la vivienda, el conjunto habitacional, integración y localización –y dimensiones adicionales– de inclusión, mixtura de uso, sustentabilidad económica, y gestión social.

En agosto del 2020, los resultados fueron presentados a los integrantes del CNDU y a representantes del Ministerio de Vivienda y Urbanismo.

pagar solo los gastos comunes para los tramos más vulnerables, hasta el 60% del valor del arriendo, para quienes tienen mayores ingresos. Estos precios no deben superar el 30% de los ingresos de los arrendatarios, de manera que se trate de un arriendo asequible.

Los resultados de este estudio fueron expuestos en un seminario virtual realizado en diciembre, y fueron bien valorados por el ministro de Vivienda y Urbanismo, Felipe Ward, quien participó como panelista del encuentro junto a Roberto Pons, gerente general de Surinvest y director de Fundación Alcanzable; Alberto Pizarro, director ejecutivo de Corporación Innova Recoleta; y Loreto Wahr, gerente de la inmobiliaria social de Techo Chile.



Construye tu Ciudad

Mesa Densidad Proporcional

La articulación de actores expertos para generar un diálogo en torno a distintos temas relacionados con la densificación, ha sido uno de los objetivos principales del proyecto Ciudad con Todos. Es por eso que, entre abril y mayo, en colaboración con Fahneu, se realizaron cuatro mesas de trabajo para acordar una definición de lo que se denominó Densidad Proporcional, delimitar sus alcances y orientar metodológicamente su cálculo. Este nuevo indicador permite evaluar la equidad en el acceso a bienes públicos urbanos, que incluyen salud, educación, transporte y áreas verdes.

Con este trabajo se busca incentivar y orientar el desarrollo de nuevas metodologías de indicadores que sirvan de guía para alcanzar ciudades más equitativas en cuanto a la distribución territorial de los bienes públicos urbanos.

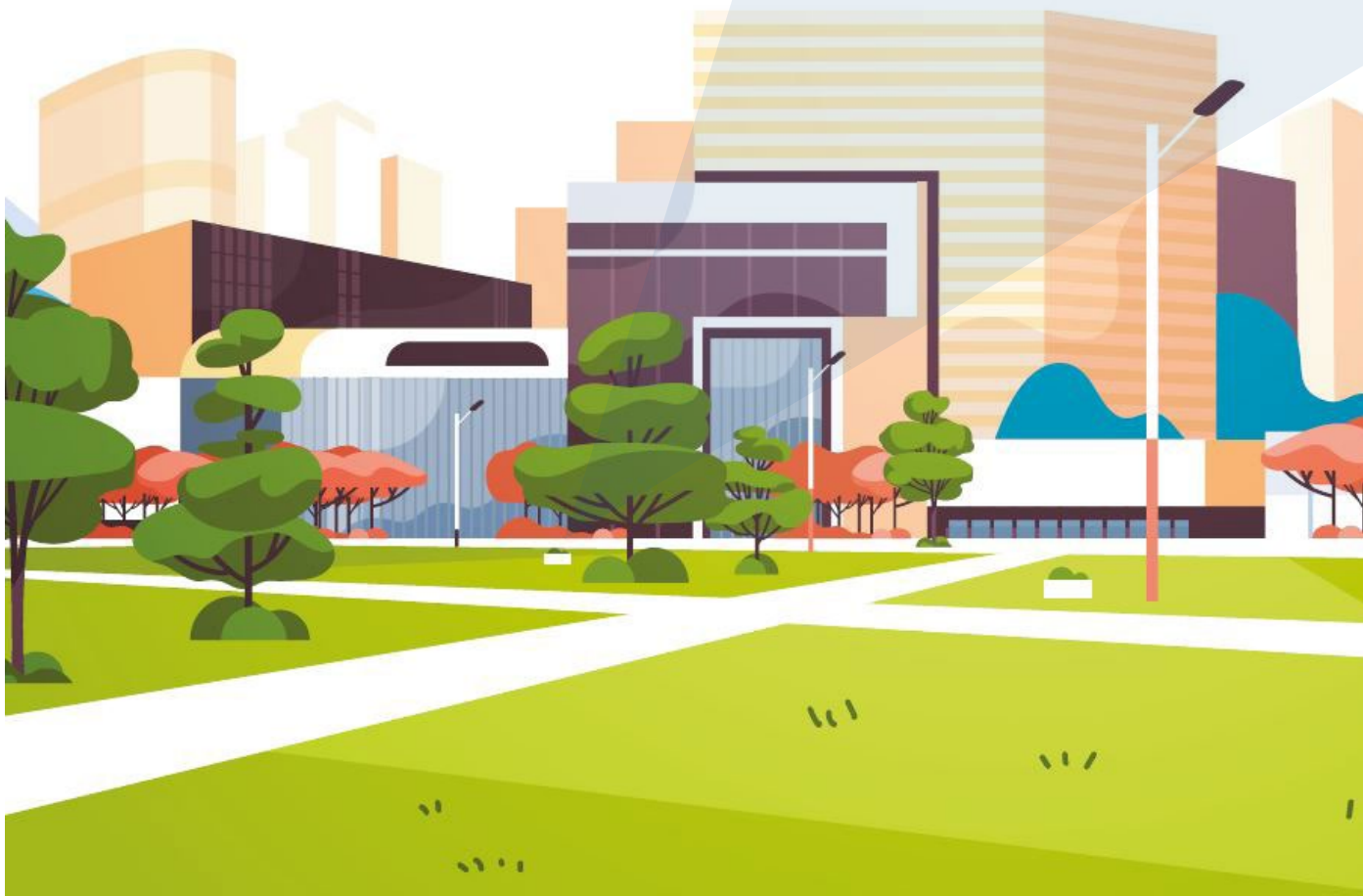



Participación de Ciudad con Todos en Mesas y Consejos

Mesa trabajo: *Comisión derecho a la vivienda de la Fundación Techo*

Con el fin de alimentar la discusión del proceso constituyente, la Fundación Techo, junto con Fundación Vivienda y la Iniciativa Global para los Derechos Económicos, Sociales y Culturales, convocó a distintos expertos a contribuir en el documento denominado “Habitar en dignidad: hacia el derecho a la vivienda en la nueva constitución”. Pía Mora, coordinadora de Ciudad con Todos, aportó con sus comentarios a este informe, que presenta la temática del acceso a una vivienda como un derecho social universal garantizado, y en el que se plantean recomendaciones para guiar esta discusión.



OBSERVATORIO LABORAL DE LA REGIÓN METROPOLITANA

El Observatorio Laboral Metropolitana (OLM) es una iniciativa liderada por el Servicio Nacional de Capacitación y Empleo (Sence), que –desde 2017– ejecuta el Centro de Políticas Públicas UC y OTIC Sofofa. Su misión es producir conocimiento sobre el mercado del trabajo y brechas de capital humano a nivel de ocupaciones en la RM para contribuir a la toma de decisiones y al diseño e implementación de políticas de capacitación, productividad y empleabilidad. A través de distintos canales, esta información es difundida a diversos públicos, como empresarios, trabajadores, servicios públicos, centros de formación y estudiantes.

ENADEL RM 2020

El año 2020 el Observatorio Laboral Metropolitana realizó la 2° Encuesta Nacional de Demanda Laboral (ENADEL) en la región, en la que se priorizaron dos sectores productivos: Comercio, y Silvoagropecuario y Pesca. Tal como en el primer levantamiento, con esta encuesta se busca entregar datos relevantes sobre vacantes en cada sector, puestos de trabajo con vacantes difíciles de llenar, mecanismos de reclutamiento, oficios más demandados, necesidades de capacitación, entre otros.

Además, en julio del 2020 se dieron a conocer los resultados de la 1° Encuesta Nacional de Demanda Laboral realizada en la capital en 2019, en la que se priorizaron los sectores Industria Manufacturera, Construcción, Transporte y Turismo. El análisis de estos datos permitió detectar 24 ocupaciones difíciles de llenar, información que fue entregada a través de un seminario virtual en el que participaron representantes del sector público y privado.

Estudio Electromovilidad

La electromovilidad se ha convertido en una de las principales innovaciones para el transporte y una alternativa de energía limpia para contribuir al compromiso país de disminuir las emisiones de gases de efecto invernadero. Como una forma de analizar los desafíos de la transición a esta tecnología en nuestro país, el Observatorio Laboral Metropolitana –en conjunto con el Observatorio Laboral Nacional de Sence y el Ministerio de Energía– elaboró el estudio “Electromovilidad en Chile: escenarios de implementación y desarrollo de capital humano”. Dentro del análisis se detectaron las ocupaciones con más potencial para el impulso de esta tecnología, tales como electricistas certificados, mecánicos, choferes y personal de asistencia en ruta.

Durante la elaboración de este estudio, parte del equipo participó en las mesas + Capital humano del Ministerio de Energía, con autoridades de diversas regiones del país.



**26 apariciones
en prensa
18 boletines y
reportes**

Estudio Teletrabajo

La pandemia del Covid-19 obligó a muchas personas a continuar con sus trabajos de manera remota. Esta contingencia fue la motivación para que el Observatorio Laboral Metropolitana realizara el estudio denominado “Factibilidad y determinantes del teletrabajo a nivel de ocupaciones en Chile y en la Región Metropolitana”. Este análisis permitió determinar –entre otros datos– que el 25,9% de las personas ocupadas de nuestro país podría realizar sus labores desde sus hogares, sobre todo aquellas que se desempeñan en el sector financiero, servicios sociales y personales y actividades inmobiliarias.





SEMBRANDO SABERES

Fruto de una colaboración del Centro de Políticas Públicas UC con Minera El Abra, filial de Freeport-McMoRan, en julio de 2019 nació el proyecto Sembrando Saberes, que buscaba ser un espacio de formación para entregar herramientas a líderes y lideresas indígenas de Alto el Loa, Ollagüe y Calama.

El contenido del programa y su metodología fue desarrollado en 2019 de manera colaborativa entre los miembros de estas comunidades, académicos, expertos y actores locales. El gran desafío de 2020, fue realizar de manera virtual y remota un contenido que estaba pensado para hacerse de manera presencial, sobre todo en comunidades con muy poca conexión y acceso a tecnología. Así, en julio de 2020 se inició el diplomado virtual y gratuito “Saberes integrales para el fortalecimiento comunitario” que contó con 100 alumnos y alumnas, de entre 20 y 72 años, pertenecientes a más de quince comunidades de la región de Antofagasta.

El diplomado, que contó con un 72% de participantes mujeres, consistió en cinco cursos gratuitos que incluyen temas tan diversos como reflexiones acerca del buen vivir, herramientas

de diálogo y mediación de conflictos, institucionalidad ambiental, derechos de aguas, participación ciudadana, consulta indígena, liderazgo comunitario y patrimonio, entre otros.

Pionero en la UC en ser diseñado de manera colaborativa con sus propios participantes, el diplomado surgió como respuesta a la necesidad de las comunidades de contar con mayores espacios de formación certificada y de fortalecer sus competencias y habilidades de organización e identidad a nivel territorial y comunitario, especialmente para mediar ante conflictos, proteger el medio ambiente, potenciar el liderazgo comunitario, preservar el patrimonio local y formular proyectos sociales. El diplomado contó con el apoyo de más de 15 docentes y un equipo de acompañamiento permanente compuesto por tutores virtuales y monitoras comunitarias.



*“El programa de formación **Sembrando Saberes** es el primer proyecto en el que, desde el inicio, nos han dado la posibilidad de ser parte para nosotros decir qué necesitamos aprender. El estudio online es efectivo, podemos conseguir conocimientos reales a través de plataformas como ésta, amigable, con un lenguaje claro”.*

Janett Troncoso
DIRIGENTA COMUNITARIA DE OLLAGÜE, REGIÓN DE ANTOGASTA



“A nosotros, los indígenas, siempre nos dicen palabras bonitas invitándonos a ser parte, y al final nunca somos parte. Esta es la primera vez que se cumple realmente lo que se dijo: fue un proceso de co-creación, con un trabajo largo aquí en el territorio. No fue fácil ponernos de acuerdo entre todos, pero sí logramos salir adelante”.

Ximena Anza
INTEGRANTE DE LA COMUNIDAD DE CASPANA,
REGIÓN DE ANTOFAGASTA



EDUCACIÓN FINANCIERA

Entregar herramientas para la toma de decisiones informadas en el ámbito económico; y generar evidencia que releve la importancia de la educación financiera y con ello incidir en políticas públicas que la promuevan, son los objetivos de este proyecto, que desde 2016 lidera el Centro de Políticas Públicas UC en colaboración con el Banco Santander.

“**Gracias a la plataforma**
El futuro es ahora **estoy**
aprendiendo a formarme y
ser responsable para una
posterior vida laboral, para
poder administrar de mejor
forma mi dinero. En los colegios
falta educación financiera
(...). Esto se ve reflejado en la
sociedad chilena, que se endeuda
demasiado a veces por cosas que
no son necesarias”.

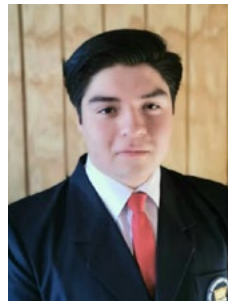

El futuro es ahora

Más de 3.700 alumnos de enseñanza media de todo Chile se inscribieron para realizar este curso virtual, en el que aprendieron sobre conceptos claves, procesos económicos y técnicas financieras, a través de videos, juegos y pruebas. Participaron de este programa 32 colegios pertenecientes a las regiones de Antofagasta, Valparaíso, Metropolitana, del Libertador Bernardo O’Higgins, del Maule y Aysén.

Leonardo Poveda

ALUMNO DEL LICEO SAN JOSÉ UR DE PUERTO AYSÉN



Educación financiera para todos y todas

Abierto a todos los adultos del país, en este curso –compuesto por 10 videos y 10 pruebas– los inscritos pudieron aprender de ahorro, endeudamiento, crédito y tasas de interés, entre otros. Además, recibieron información para la toma de decisiones financieras familiares y personales en base a datos y noticias presentes en el mercado, como los distintos tipos de créditos y opciones de ahorro y pensión. Quienes completaron y aprobaron el curso, recibieron un certificado de la Pontificia Universidad Católica de Chile.

“Participar del curso Educación financiera para todos y todas fue una gran experiencia y, gracias a su modalidad online, pude aprender desde la comodidad de mi casa en Valparaíso. Debido al Covid-19, todos y todas tuvimos que volver a mirar nuestras finanzas. Afortunadamente, los docentes explicaron de forma clara y cercana conceptos financieros de utilidad para nuestra vida cotidiana, como endeudamiento, créditos y tasas de interés”

Marcela Flores Márquez
EMPREENDEDORA.

Investigación 2020

Con el objetivo de analizar y describir la evolución del comportamiento financiero de los hogares en Chile entre 2007 y 2017, el Centro de Políticas Públicas UC llevó a cabo el estudio “Evolución del comportamiento financiero de los hogares en Chile”. Los resultados de esta investigación, que tuvieron un alto impacto en la prensa, revelaron un estancamiento de la inclusión financiera en los hogares de menos recursos. Otro dato relevante arrojado por el estudio dice relación con las conductas en torno al manejo del endeudamiento, en donde un tema de preocupación son los casos de adquisición de créditos para pagar deudas anteriores.



9.

SON PARTE
DE NUESTRO
CENTRO

LABORATORIO DE INNOVACIÓN PÚBLICA

Esta es una iniciativa interdisciplinaria que busca solucionar problemas públicos complejos a través del trabajo colaborativo centrado en las personas. Es liderado por el Centro de Políticas Públicas y la Escuela de Diseño UC. El Laboratorio de Innovación Pública (LIP) articula la participación de académicos, profesionales y estudiantes UC en proyectos de diseño de servicios en el ámbito público.

Durante el 2020 se desarrollaron importantes proyectos que van en directo beneficio de las personas y que también respondieron a la contingencia desatada por el Covid-19, por ejemplo, la realización de un piloto para reducir las listas de espera en salud pública en el Centro de Referencia de Salud del Hospital Padre Hurtado, el que demostró que en seis meses de implementación se puede reducir en un 50% la lista de espera de una especialidad.

Por otra parte, se continuó el trabajo que se estaba haciendo desde el año anterior con la

Fundación para la Innovación Agraria. Esta vez el LIP desarrolló la redefinición y el rediseño del Servicio de Información y Difusión de la institución. Se trabajó en comprender las necesidades de los usuarios en materia de información y consumo, las brechas del funcionamiento actual de los servicios, para así luego rediseñar sus componentes transversales y específicos, con el objetivo de que FIA pueda entregar un servicio de información y difusión basado en las necesidades y características de sus usuarios actuales y potenciales.

Mejor experiencia de pacientes



Un importante hito del año fue la implementación del concurso Innova FOSIS, iniciativa en la que el LIP trabajó diseñando estrategias que contribuyen a la implementación exitosa de las distintas etapas del programa, convirtiéndose en un espacio de pilotaje para la generación de nuevos programas sociales.

El LIP también fue parte de un importante proyecto que surgió el 2020: “Tenemos que Hablar de Chile”, iniciativa que nace a partir de la necesidad de generar un gran diálogo respecto del país que queremos, en el marco del camino hacia una nueva Constitución. El LIP desarrolló la metodología de trabajo que permitió que más de 12.000 personas conversaran sobre el futuro de Chile a través de plataformas digitales.

A propósito de las nuevas formas de trabajo a las que nos tuvimos que adaptar el 2020, el LIP publicó documentos de difusión con herramientas para gestionar la incertidumbre y trabajar en entornos colaborativos. También se realizaron instancias de participación como, por ejemplo, el seminario “Gobernar después del shock” en que participó el Jefe del Centro Regional de Innovación Asia Pacífico del PNUD, Giulio Quaggiotto.



“*Nos acercamos al LIP por su experiencia como laboratorio en la aplicación práctica. Nos ayudaron a transformar una iniciativa piloto en un aprendizaje, para contribuir a futuro a generar un mejor diseño de políticas públicas a nivel país*”

Felipe Bettancourt
DIRECTOR DE FOSIS

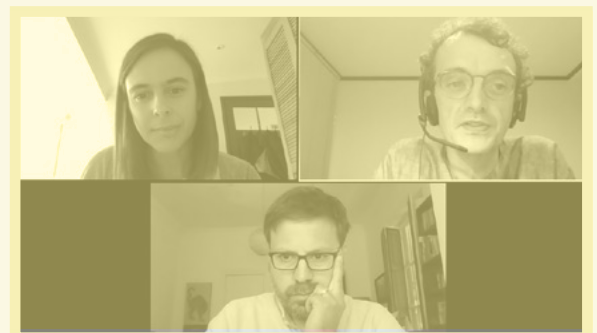

ELIGE EDUCAR

Iniciativa público-privada que funciona al alero del Centro de Políticas Públicas UC. Esta organización cuenta con el apoyo y financiamiento del Ministerio de Educación y también, de socios privados. El objetivo y gran causa de Elige Educar es trabajar para que todos los niños y niñas de Chile cuenten con grandes profesores y educadores de párvulos, ya que son ellos el factor intraescuela que más impacta en el aprendizaje de los estudiantes.

Mesa de Pedagogía

Durante 2020, Elige Educar participó activamente en la “Primera mesa de trabajo para la atracción de jóvenes a las carreras de Pedagogía”. En noviembre, la Mesa entregó sus primeras conclusiones y propuestas: la reprogramación de los requisitos de selectividad en los programas de Pedagogía y la reincorporación de la Beca Vocación de Profesor tipo 3, para licenciados y profesionales, fueron parte de las medidas que se tomaron.

Diálogo Maestro

Bajo la conducción de la periodista de TVN, Carolina Escobar, Elige Educar lanzó el programa web “Diálogo Maestro”. El ciclo de conversaciones –que alcanzó a más de medio millón de personas–, congregó a destacados profesores junto a autoridades, líderes políticos y de opinión para analizar el proceso de educación remota, el bienestar socioemocional de docentes y estudiantes, innovación educativa y educación de sectores vulnerables.

Tenemos que Hablar de Educación

Con el lema “atrevámonos a soñar la educación que queremos para Chile”, en julio de 2020 se dio el puntapié inicial de “Tenemos que Hablar de Educación”, espacio de diálogo y encuentro que busca posicionar a la educación como una temática relevante dentro de la agenda país y generar una hoja de ruta para las futuras políticas públicas. El espacio es impulsado por Acción Colectiva, una alianza de más de 20 organizaciones de la sociedad civil, entre las cuales se encuentra Elige Educar. Participaron del proceso 8 mil integrantes de 165 comunidades educativas desde Arica a Magallanes.

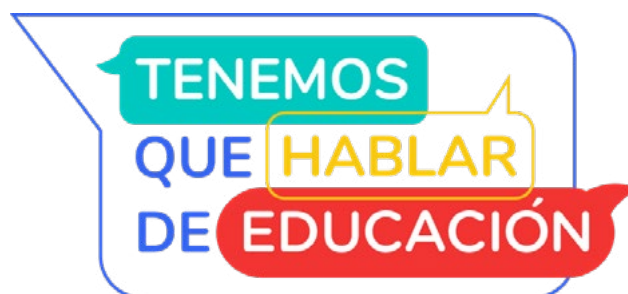

Web Show “Con Profes Si No Pa Qué”

En alianza con Súbela Radio, Elige Educar lanzó un web show donde seis influencers de la generación Z conversaron sobre la importancia de estudiar Pedagogía, el rol transformador de los maestros y las formas en que los docentes pueden integrar “causas” dentro del aula. El espacio contó con la conducción de la cantante nacional Yorka Pastene y alcanzó más de 30 mil reproducciones.



En la segunda encuesta a más de 4 mil profesores, educadores de párvulos y directivos desarrollada por Elige Educar; un 77% de los profesores señaló estar estresado o muy estresado con la educación a distancia, 24 puntos más que el sondeo anterior.

Global Teacher Prize Chile 2020

En un año inédito para el sistema educativo, se realizó la quinta ceremonia de premiación del Global Teacher Prize Chile. Durante la transmisión –que contó con más de 180 mil visualizaciones por distintas plataformas–, se premió al profesor de Historia del Instituto Nacional, Manuel Calcagni. Asimismo, Cristobal Rojas, profesor de Música y Director de la Orquesta Sonidos de la Luz, fue reconocido en la categoría “Profesor/a de Música”.





Un estudio desarrollado por Elige Educar plantea que para el año 2030 se espera que haya un déficit de 1.605 profesores idóneos en zonas rurales de Chile.

Investigaciones Elige Educar

Durante 2020, Elige Educar analizó el proceso de educación a distancia y el bienestar socioemocional de los profesores y profesoras. Así, se lanzaron dos versiones del estudio “Situación de los y las docentes en contexto de pandemia”.

Además, durante los primeros meses de 2020 –en alianza con GFK Adimark–, se lanzó el “Índice Elige Educar”, que analizó la percepción social sobre la docencia, y reveló que Pedagogía es la cuarta profesión más valorada por los chilenos.

Finalmente, se continuó con el monitoreo del déficit de profesores y profesoras focalizado en distintas realidades educacionales: se lanzaron los estudios “Déficit de docentes en contexto rural” y “Mercado de educadores de párvulos”.

Campaña de valoración de educadores de párvulos

En noviembre se lanzó la campaña “Empieza el cambio” que busca promover la valoración de los educadores de párvulos y relevar el impacto social que tienen en el desarrollo de los niños y niñas. El video central –que visualizaron más de 2 millones de personas–, fue dirigido por el destacado cineasta nacional Rodrigo Sepúlveda, director de la película “Tengo Miedo Torero”.



10.

INCIDENCIA
EN POLÍTICAS
PÚBLICAS

REUNIONES CON TOMADORES DE DECISIÓN

Presentación de propuestas para la reactivación laboral a Ministerios de Hacienda y Trabajo y Previsión Social

/ JUNIO-AGOSTO

A solicitud del ministro de Hacienda, Ignacio Briones, un equipo del Centro de Políticas Públicas junto a académicos del Instituto de Economía UC trabajaron en una serie de propuestas para reactivar el mercado laboral en medio de la crisis económica y social provocada por la pandemia. Las propuestas fueron presentadas ante el ministro de Hacienda, la titular de Trabajo, María José Zaldívar, y el subsecretario de la misma cartera, Fernando Arab. Parte de estas propuestas fueron incluidas en las primeras medidas tomadas por el Gobierno para hacer frente a la crisis.

Hacienda recibe análisis de ocupaciones más expuestas y costos de prevención en lugares de trabajo

/ JULIO

Junto a un grupo de académicos UC, el Centro realizó un análisis de ocupaciones más expuestas ante el contagio en pandemia y una estimación de costos asociados a la prevención en los lugares de trabajo. Estos resultados fueron presentados ante el equipo de gabinete de Hacienda y la asesora en Salud de la Presidencia, con el fin de facilitar la apertura del mercado laboral en medio de la pandemia y cuantificar los resguardos necesarios que se deben tomar en cada lugar de trabajo. Este estudio también fue presentado ante diversos gremios, como la Cámara Nacional de Comercio, ASECH, Conapyme y Amcham.

Entrega de propuestas de reactivación del empleo femenino a autoridades y Parlamento

/ AGOSTO - SEPTIEMBRE

Para prevenir que las brechas en el empleo femenino se sigan profundizando en medio de la pandemia y evitar que sus efectos se vuelvan de largo plazo, el Centro de Políticas Públicas UC convocó a un grupo de académicos de la Universidad a discutir y generar propuestas de políticas públicas que contribuyan a la reactivación del mercado laboral con una perspectiva de género. Para esto, se contó con el apoyo de la subsecretaría del Trabajo del Ministerio del Trabajo y Previsión Social. Los resultados y las propuestas también fueron presentadas a la ministra y subsecretaria de la Mujer y Equidad de Género, y a la comisión de Educación de la Cámara de Diputados, a propósito del proyecto de ley sobre retorno seguro de los estudiantes de educación parvularia.

Propuestas para mejorar el registro de las organizaciones de la sociedad civil

/ MARZO Y OCTUBRE

El proyecto Sociedad en Acción –del Centro de Políticas Públicas UC– participó activamente en la Mesa técnica intersectorial convocada por el Ministerio de Justicia y DDHH para fortalecer la Ley 20.500, sobre asociaciones y participación ciudadana en la gestión pública. Al final de este trabajo, se entregó al Ministerio de Justicia y DDHH un documento que contempla una serie de propuestas que permiten mejorar el registro de las OSC, su transparencia y la fiscalización del uso de recursos estatales. Dentro de ellas, se hizo entrega de un documento especialmente preparado por Sociedad en Acción, que contiene una propuesta para un Registro Único de OSC. Este documento, además, fue entregado al jefe de gabinete del subsecretario de Hacienda.

Estudio de evolución financiera de los hogares impacta a Banco Central y CMF

/ NOVIEMBRE

En el marco del programa de Educación Financiera que impulsa el Centro, en conjunto con Banco Santander, este año 2020 se realizó un levantamiento de información disponible para analizar la evolución del comportamiento financiero de los hogares en Chile. El trabajo fue presentado en sucesivas reuniones ante el Banco Central, que celebró el índice de inclusión financiera generado en el estudio. También fue presentado en la Comisión de Mercado Financiero, la Asociación de Bancos y el Ministerio de Economía.

Senado, Contraloría y SUBDERE conocen propuestas para descentralización fiscal efectiva

/ AGOSTO

Considerando que en 2021 se elegirán a los nuevos gobernadores regionales, en un trabajo conjunto entre el Centro de Políticas Públicas UC y el CEP se publicó el libro “**Más allá de Santiago: Descentralización fiscal en Chile**”, que aborda uno de los ítems críticos para una descentralización efectiva: las formas de financiamiento de estos nuevos gobiernos regionales, con una mirada de mediano plazo. El documento fue presentado por la presidenta del Senado y por el Contralor General de la República. Asimismo, se realizó una reunión con el subsecretario de desarrollo regional para darle a conocer las propuestas.

Comisión Nacional de Acreditación acoge recomendaciones de grupo de expertos

/ JULIO

El Centro de Políticas Públicas UC convocó a un grupo de expertos para discutir sobre el aseguramiento de la calidad en instituciones de educación superior bajo el contexto de implementación de la Ley 21.091, buscando especialmente aportar propuestas para despejar ciertos aspectos de la ley que se juzgaban poco definidos. En un documento se presentaron comentarios para enriquecer la discusión y una serie de mejoras para lograr un mejor aseguramiento de la calidad de la educación. Este trabajo fue presentado ante el Comité Aseguramiento de la Calidad de Educación Superior y ante la Comisión Nacional de Acreditación, que acogió varias de las propuestas y permitió una discusión constructiva al respecto.

MINSAL agradece propuestas del LIP para disminuir las listas de espera

/ OCTUBRE

Con la pandemia, las listas de espera han aumentado en forma considerable a raíz de la contingencia sanitaria del Covid-19. En un trabajo realizado por el Laboratorio de Innovación Pública (LIP) y el Banco Interamericano de Desarrollo (BID) se buscó diseñar un modelo de acompañamiento al paciente en espera de consultas de especialidad o de operaciones quirúrgicas. Dada la contingencia hubo que adaptar la propuesta original y se hizo un piloto que en seis meses de implementación logró una reducción en un 50% de la lista de espera de Gastroenterología del Centro de Referencia de Salud del Hospital Padre Hurtado. Estos resultados y el modelo diseñado fueron presentados con muy buena acogida al ministro de Salud y al subsecretario de Redes Asistenciales.



PARTICIPACIÓN EN COMISIONES Y CONSEJOS

Consejo de Alta Dirección Pública por remuneraciones de autoridades

/ MAYO

Ante la tramitación de la reforma constitucional (Ley 21.233) con la finalidad de regular la dieta parlamentaria y la remuneración de otras autoridades, el Consejo de Alta Dirección Pública convocó a diversos expertos a dar su opinión en base a la experiencia de diversas áreas. En ese marco, el director del Centro de Políticas Públicas UC, Ignacio Irrarrázaval, participó contribuyendo a la promulgación final de la ley en mayo de 2020.

Mesa Circular para ley corta de donaciones

/ JUNIO - DICIEMBRE

El Centro de Políticas Públicas y su proyecto Sociedad en Acción forma parte de la agrupación llamada Mesa Circular —que agrupa a más de 350 organizaciones de la sociedad civil (OSC) que representan al sector social, cultural, medioambiental, académico y filantrópico— con el fin de reformar la ley de donaciones. Desde esta instancia se le entregó al Ministerio de Hacienda y al Ministerio de Desarrollo Social y Familia, una propuesta de ley corta de donaciones, para dar respuesta a las necesidades actuales de las OSC y fortalecer el marco normativo de donaciones en beneficio de la sociedad y el medioambiente.

Mesa Asignaciones directas Fondo de emergencia para las OSC

/ JULIO - DICIEMBRE

A partir del libro Un Nuevo Trato para las OSC, de Sociedad en Acción, comenzó un trabajo conjunto con el gabinete de la ministra de Desarrollo Social y Familia, y se realizó una presentación del libro a las direcciones de Administración y Finanzas de los servicios del Ministerio y la Contraloría. Además, este trabajo conjunto derivó en un documento de 10 medidas, incluidas en las propuestas de la Mesa asesora “Fondo para las OSC”. Dentro de ella, el proyecto integró la Mesa Asignaciones directas Fondo de emergencia para las OSC.

11.

NUESTROS
ESTUDIANTES

En alianza con prestigiosas universidades extranjeras, y distintas unidades académicas de la UC, cada año el Centro de Políticas Públicas realiza diplomados y cursos en diferentes materias. En 2020 hubo que adaptarse al formato virtual, lo que favoreció el ingreso de alumnos y alumnas provenientes de diversas regiones de Chile, y también de Perú y México.

DIPLOMADOS

Políticas públicas

XVI VERSIÓN

50 alumnos, 35% de ellos de regiones. | 8 profesores de distintas unidades académicas: Instituto de Ciencia Política, Facultad de Ciencias Económicas y Administrativas, Facultad de Educación, Facultad de Ciencias Sociales.

Impartido junto a la Facultad de Arquitectura, Diseño y Estudios Urbanos, y la Facultad de Ingeniería.

Relaciones comunitarias y prevención de conflictos socioambientales

IX VERSIÓN

23 alumnos, de diversas regiones del país y también de Perú. | 4 profesores de distintas unidades académicas: Centro de Cambio Global UC, Instituto de Sociología y la Universidad de Queensland (Australia).

Impartido junto al Instituto de Sociología.

Mediación en conflictos socioambientales

II VERSIÓN

19 alumnos, de diversas regiones del país y también de México | 8 profesores externos.

Impartido junto a la Universidad de Ciencias Aplicadas de Berna, Suiza, y la Escuela de Trabajo Social UC, con el apoyo de la Embajada de Suiza en Chile.

Formulación y evaluación de proyectos sociales con foco en el territorio y la comunidad

III VERSIÓN

28 alumnos, de la RM y también de otras regiones del país. | 4 profesores de las escuelas de Trabajo Social y de Diseño.

Impartido junto a la Escuela de Trabajo Social.

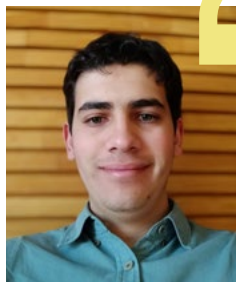

“Me sorprendió el nivel de participación e interacción que se puede lograr en la modalidad online-en vivo. Tuve la oportunidad de trabajar con un grupo compuesto de diversas carreras y enfoques de trabajo; y todos co-construimos un proyecto de manera participativa, lo que favorece el aprendizaje”

Sebastián Navarro

EGRESADO DEL DIPLOMADO EN FORMULACIÓN Y EVALUACIÓN DE PROYECTOS SOCIALES CON FOCO EN EL TERRITORIO Y LA COMUNIDAD

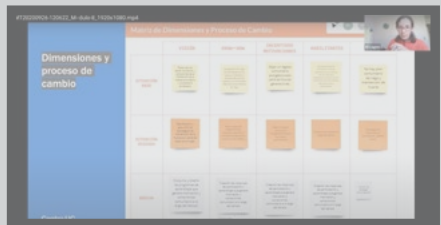
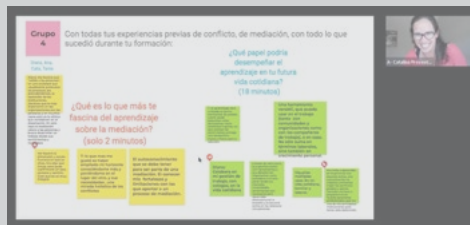
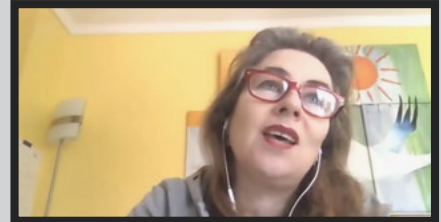

“Haber realizado el diplomado fue un gran acierto, ya que me permitió ampliar la mirada hacia una mejor comprensión de los fenómenos socioambientales y culturales. Tanto los contenidos como los docentes son excelentes, y el programa está muy bien diseñado para generar conversaciones y reflexiones profundas y propuestas de acción transformadoras”



Carmen Larraguibel
EGRESADA DEL DIPLOMADO EN RELACIONES
COMUNITARIAS Y PREVENCIÓN DE CONFLICTOS SOCIOAMBIENTALES

TALLERES

La importancia del relacionamiento comunitario: Herramientas para un diálogo genuino

El taller fue dirigido a 30 personas integrantes de BHP Sudamérica y tuvo como objetivo ser un espacio de aprendizaje y reflexión acerca de la importancia de los procesos comunitarios al interior de su organización. Se entregaron herramientas prácticas y se compartieron experiencias y aprendizajes.

Fortalecimiento de competencias ante escenarios de conflicto en el territorio

Con el objetivo de entregar herramientas de facilitación y mediación de conflictos en contextos socioambientales y comunitarios, el taller fue dirigido a 20 SEREMIS y encargados territoriales de la Subsecretaría del Medio Ambiente.

La importancia de dialogar: Herramientas para la facilitación de procesos participativos

Participaron 16 SEREMIS del Gabinete Ministerial del Ministerio de Medio Ambiente, a quienes se les entregó herramientas de facilitación.

La Ciudad: Un espacio para encontrarnos, vernos e interactuar

Dirigido a 15 integrantes del área de participación ciudadana de la Secretaría Regional Ministerial del Ministerio de Vivienda y Urbanismo de la V Región, el taller tuvo como finalidad evaluar las distintas posibilidades respecto a la implementación del Kit “Mi ciudad: Un juego para interactuar y co crear” de forma online.

12.

NUESTROS
EVENTOS
DESTACADOS
2020

Durante 2020 se realizaron 48 seminarios, con un promedio de 268 asistentes; para debatir y reflexionar sobre temas de la crisis económica y sanitaria producida por el Covid-19, así como también del proceso constituyente y otros tópicos de política pública. Estos son algunos de los más destacados:

VII Encuentro municipal anual de Puentes UC

Municipios y nueva Constitución: oportunidades para el desarrollo local

/ 17 DE ENERO

Participaron:

GERMÁN CODINA, alcalde de Puente Alto

CAROLINA LEITAO, alcaldesa de Peñalolén

GONZALO MONTOYA, alcalde de Macul

Seminario

Hacia una mejor calidad de las políticas públicas: implementación, evaluación y gestión

/ 24 DE ENERO

Presentaron:

IGNACIO IRARRÁZAVAL, director del Centro de Políticas Públicas UC

JORGE RODRÍGUEZ, investigador asociado del Centro de Políticas Públicas UC

RODRIGO VALDÉS, académico de la Escuela de Gobierno UC

OSVALDO LARRAÑAGA, director de la Escuela de Gobierno UC

ERNESTO SILVA, vicerrector de Postgrado, Educación Continua y Extensión UDD

Comentó:

IGNACIO BRIONES, ministro de Hacienda

Seminario virtual

La urgente realidad de las pymes y el acceso a financiamiento

/ 2 DE JUNIO

Presentaron:

JOSÉ TESSADA, director de la Escuela de Administración UC

ARTURO TAGLE, presidente de BancoEstado

ALEJANDRA MUSTAKIS, presidenta de Asech



***48 seminarios,
con un promedio
de 268
asistentes***

Lanzamiento del libro

Más allá de Santiago: Descentralización fiscal en Chile, en conjunto con el Centro de Estudios Públicos (CEP)

/ 9 DE JULIO

Presentó:

IGNACIO IRARRÁZAVAL, director del Centro de Políticas Públicas UC.

Comentaron:

ADRIANA MUÑOZ, presidenta del Senado de Chile.

JORGE BERMÚDEZ, contralor General de la República.

RODRIGO GALILEA, senador y ex Intendente de la Región del Maule.

Seminario virtual

Post-pandemia: gestión de listas de espera en salud pública

/ 23 DE JULIO

Palabras de bienvenida:

IGNACIO SÁNCHEZ, rector UC

YOLANDA MARTÍNEZ, representante del Grupo BID en Chile

Presentaron:

ENRIQUE PARIS, ministro de Salud.

CRISTÓBAL TELLO, director del Laboratorio de Innovación Pública

Comentaron:

IGNACIO ASTORGA, especialista Líder en Salud de la División de Protección Social y Salud del BID

PAULA BEDREGAL, académica de la Facultad de Medicina UC

Seminario virtual

Desafíos y propuestas para la Atención Primaria de Salud desde la etapa de transición

/ 6 DE AGOSTO

Presentaron:

CAMILO CORTÉS, director CESFAM Madre Teresa de Calcuta, Red Ancora UC

PATRICIA NAVARRETE, subdirectora Servicio Salud Metropolitano Sur Oriente

MARCELA TRAUB MUÑOZ, coordinadora de los equipos DAR de la SEREMI de Salud de la Región de los Ríos

CLAUDIO CASTRO, alcalde de Renca.

Comentó:

ENRIQUE PARIS, ministro de Salud

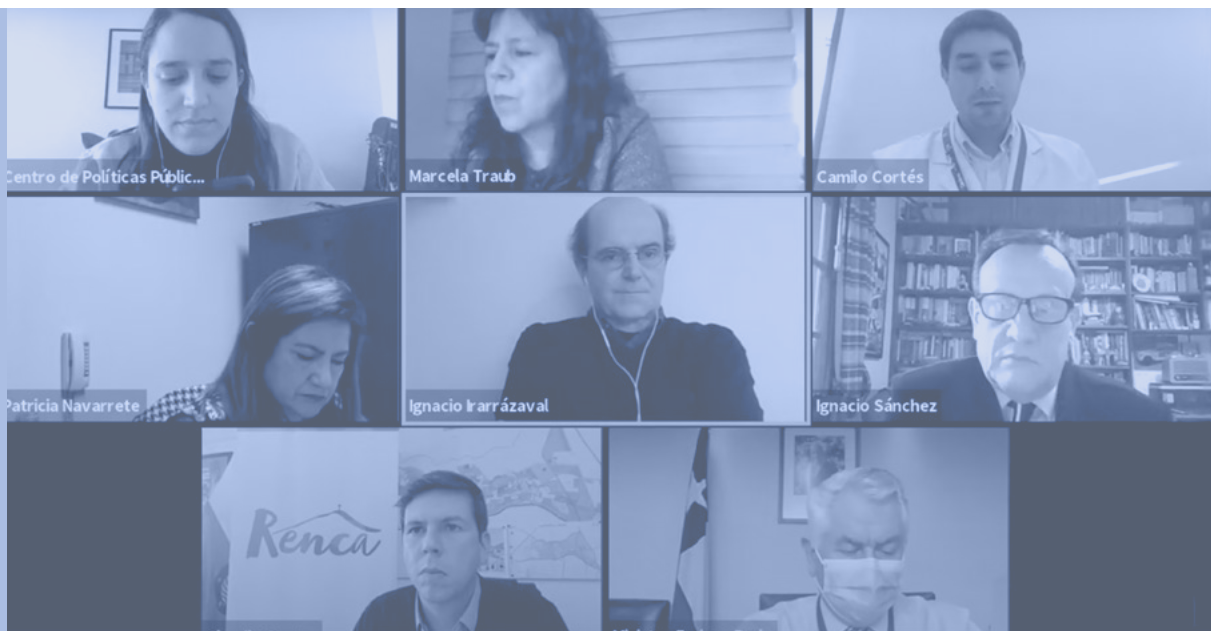

Seminario virtual

Diagnóstico y propuestas para la reactivación del mercado laboral en Chile

/ 18 DE AGOSTO

Presentó:

FRANCISCO GALLEGO, profesor del instituto de Economía UC y director científico de J-PAL

Comentaron:

FERNANDO ARAB, subsecretario del Trabajo

CAROLINA GOIC, senadora, miembro de la comisión de Trabajo

Seminario virtual

El aseguramiento de la calidad en la Ley de Educación Superior ¿Es posible una nueva acreditación en Chile?

/ 25 DE AGOSTO

Presentaron:

JUDITH SCHARAGER, facultad de Ciencias Sociales UC y Agencia Qualitas

ENRIQUE FERNÁNDEZ, Universidad Central

Comentaron:

JUAN EDUARDO VARGAS, subsecretario de Educación Superior

HERNÁN BURDILES, presidente de la Comisión Nacional de Acreditación

Conversatorio virtual

Proceso constituyente y municipios

/ 01 DE SEPTIEMBRE

Invitados:

EVELYN MATTHEI, alcaldesa de Providencia

CLAUDIO CASTRO, alcalde de Renca





Seminario virtual

Avances en monitoreo y evaluación de programas públicos 2020

/ 20 DE OCTUBRE

Presentaron:

ALEJANDRA CANDIA, subsecretaria de Evaluación Social, Ministerio de Desarrollo Social y Familia

SLAVEN RAZMILIC, jefe División de Control de la Gestión Pública.

Comentaron:

IGNACIO IRARRÁZAVAL, director del Centro de Políticas Públicas UC

CAMILA VAMMALLE, economista del OECD Budgeting and Public Expenditures Division

RODRIGO VALDÉS, académico de la Escuela de Gobierno UC

Seminario virtual

Organizaciones campesinas en Chile: caracterización, contribuciones y desafíos

/ 10 DE NOVIEMBRE

Palabras de bienvenida:

CARLOS RECONDO, director Nacional de INDAP

Presentó:

MARÍA PAZ SAGREDO, investigadora del Centro de Políticas Públicas UC

Comentaron:

ANTONIO WALKER, ministro de Agricultura.

PAULA MIRANDA, académica de la Escuela de Trabajo Social UC

ORLANDO CONTRERAS, presidente del Movimiento Unitario Campesino y Etnias de Chile.

GUILLERMINA MIRANDA, presidenta de la Asociación Gremial de Mujeres de la Patagonia.

Seminario virtual

Gobernar después del shock: gestión de la incertidumbre en tiempos complejos

/ 16 DE NOVIEMBRE

Presentó:

CRISTÓBAL TELLO, director del Laboratorio de Innovación Pública

Comentó:

GIULIO QUAGGIOTTO, jefe del Centro Regional de Innovación, Asia Pacífico del PNUD



Seminario virtual

Comportamiento económico de los hogares chilenos: el rol de la educación financiera en tiempos de crisis

/ 17 DE NOVIEMBRE

Presentó:

DOMINIQUE KEIM, investigadora del Centro de Políticas Públicas UC

Comentaron:

SEBASTIÁN VILLARREAL, subsecretario de Servicios Sociales, Ministerio de Desarrollo Social y Familia.

ALEJANDRA PIZARRO, asesora de la Comunidad de Organizaciones Solidarias.

RODRIGO VERGARA, primer vicepresidente del Directorio de Banco Santander y ex presidente del Banco Central de Chile.

Seminario virtual

Personas privadas de libertad: ¿reinserción o inserción?

/ 1 DE DICIEMBRE

Palabras de bienvenida:

IGNACIO SÁNCHEZ, rector UC

Comentaron:

CHRISTIAN ALVEAL, director Nacional de Gendarmería

CATALINA DROPELMANN, directora ejecutiva Centro de Estudios Justicia y Sociedad

MACARENA CORTÉS, jefa División de Reinserción Social, Ministerio de Justicia y Derechos Humanos

Seminario virtual

Hacia una política de arriendo asequible: propuesta de vivienda integrada en suelo público

/ 17 DE DICIEMBRE

Palabras de bienvenida:

BERNARDO VALDÉS, representante de Community Housing Limited en Chile

Presentó:

MARTÍN COLOMA, investigador del proyecto Ciudad con Todos, Centro de Políticas Públicas UC

Comentaron:

FELIPE WARD, ministro de Vivienda y Urbanismo

ROBERTO PONS, gerente general de Surinvest y Director de Fundación Alcanzable

ALBERTO PIZARRO, director Ejecutivo de Corporación Innova Recoleta

LORETO WAHR, gerente de la inmobiliaria social de Techo Chile

13.

OTROS

ESTUDIOS Y

CONSULTORÍAS



11° ENCUENTRO DE LA SOCIEDAD CHILENA DE POLÍTICAS PÚBLICAS

En enero de 2020, se realizó el 11° Encuentro de la Sociedad Chilena de Políticas Públicas, en el que se expusieron tres proyectos de la Subdirección de Investigación Aplicada.

El investigador de Ciudad con Todos, Martín Coloma, expuso el trabajo “Zonas de buena accesibilidad en la ciudad de Santiago”, que se definen como aquellos sectores que cumplen simultáneamente con estándares de accesibilidad a cuatro bienes públicos: educación, salud, áreas verdes y transporte. Se plantea este indicador como una condición para que la densificación sea planificada e implementada de manera eficiente, lo que es primordial para lograr una densificación equilibrada.

En el ámbito del trabajo, el investigador del Observatorio Laboral Metropolitana, Humberto Jiménez, fue el encargado de presentar el estudio “Rotación en el mercado laboral de la

Región Metropolitana”. El análisis contempló la caracterización de esta situación para el trabajo asalariado formal, entre los años 2015 y 2018, estableciendo una diferencia entre movimientos por cambio de empleo y los que se generan al dejar un trabajo.

Nicolás Muñoz, subdirector de Investigación Aplicada, intervino en el ámbito de la educación escolar, con el trabajo “Subvención Escolar Preferencial: gestión y uso de recursos a 10 años de su implementación”. Este estudio consideró un análisis cuantitativo y cualitativo de esta política pública, que busca mejorar la calidad y equidad educativa de los establecimientos educacionales del país. Dentro del análisis se establecieron cifras relevantes como el nivel de ejecución de esta subvención durante una década y los recursos que no han sido acreditados por los sostenedores.

OTROS PROYECTOS

INDAP

Programa de Gestión y Soporte Organizacional (Progyso)

El Centro de Políticas Públicas junto a INDAP desarrollaron un estudio cuyo objetivo fue caracterizar el trabajo de las Organizaciones Campesinas e Indígenas de representación, acreditadas por dicha institución. El análisis –que consideró talleres participativos y entrevistas a distintos actores de ocho regiones del país– detalló las principales actividades que estas organizaciones realizan y su estructura interna, además de los aportes y contribuciones que hacen con su trabajo en el ámbito de la representación e incidencia. El análisis también identificó los facilitadores y obstaculizadores de la labor de las organizaciones y definió metas para su trabajo.

Este estudio constata el importante rol que desempeñan las organizaciones campesinas de representación, las que con su trabajo se convierten en un elemento crucial para mejorar la calidad de vida de los habitantes de los territorios rurales y, también, para el desarrollo del país.

Programa de Desarrollo Local (Prodesal)

Otro estudio que llevó a cabo INDAP junto al Centro de Políticas Públicas UC estuvo relacionado al Programa de Desarrollo Local (Prodesal). Dicha investigación tuvo como objetivo contribuir al desarrollo y perfeccionamiento del eje de “mejoramiento de las condiciones de vida” del Programa de Desarrollo Local (Prodesal), revisando actividades e incorporando indicadores para su seguimiento.

Para lo anterior, se revisó el diseño del programa y su vinculación con otros programas de la oferta pública y con la Política Nacional de Desarrollo Rural. A la vez, en base a entrevistas y documentos revisados y con la finalidad de perfeccionar los objetivos, actividades e indicadores del eje de “mejoramiento de las condiciones de vida” se desarrolló una Teoría de Cambio del programa. Esta metodología permite poner en común los insumos, actividades y productos en relación al resultado esperado en el marco de la implementación de un proyecto determinado.





Habilidades digitales del siglo XXI

Habilidades digitales del siglo XXI: evaluación de la experiencia “Programa tus ideas” (PTI), fue el estudio realizado en conjunto por la Subdirección de Investigación Aplicada del Centro de Políticas Públicas UC y el área de Educación de la Fundación País Digital. Este trabajo se centró en la evaluación del proyecto “Programa tus Ideas” de esta fundación, respecto a la manera en que los docentes enseñan habilidades digitales en la sala de clases. Esto se realizó a través del análisis de la implementación del PTI realizada durante 2018 en las regiones de Coquimbo, La Araucanía y Metropolitana, su posterior difusión de resultados y la entrega de recomendaciones de mejora en la gestión futura de la iniciativa. Esta evaluación se enmarca en el concurso Chile Compromiso de Todos - Evaluación de Experiencias 2019, a cargo del Ministerio de Desarrollo Social y Familia.

Análisis de la segunda Consulta Nacional de Discriminación

Entre diciembre de 2019 y enero de 2020, el Observatorio de Participación Ciudadana y No Discriminación, del Ministerio Secretaría General de Gobierno, realizó la segunda Consulta Ciudadana sobre la Discriminación en Chile. El cuestionario fue respondido por 67.309 personas a nivel nacional, y los datos fueron analizados por el Centro de Políticas Públicas UC. Pese a que los resultados no son representativos, se logró extraer importantes conclusiones, entre ellas, que existe un alto conocimiento de la Ley 20.609 que establece medidas contra la discriminación. Además, se determinó que el 18% de los encuestados dice haber discriminado alguna vez y el 48% se ha sentido discriminado en alguna ocasión. Estos resultados, además, fueron desagregados por región, lo que permite un análisis más detallado de este tema.

PROYECTOS QUE COMENZARON EL 2020

Servicios Locales de Educación Pública

Por encargo del Ministerio de Educación, se inició un estudio que tiene como fin evaluar la factibilidad administrativa, financiera y operacional de llevar a cabo el proceso de implementación de la segunda etapa de la Ley 21.040, que crea la educación pública, en los plazos originales que está contemplado.

Programa de Alimentación Escolar de JUNAEB

Este estudio busca proponer mejoras al Programa de Alimentación Escolar en base al análisis de actores relevantes, recursos y capacidades para la creación y entrega de valor público.

Cajas de compensación

Este estudio busca levantar los desafíos de mediano y largo plazo para la sustentabilidad de las cajas de compensación, con base a las demandas de protección social y su capacidad instalada o potencial.

14.

EL CENTRO

EN LOS

MEDIOS

Visibilizar el quehacer de la Universidad y sus académicos, dando más fuerza a los mensajes de incidencia y a las propuestas de mejora para las principales problemáticas públicas del país, es una de las motivaciones del Centro. Los medios de comunicación y las redes sociales se han convertido en un espacio clave para la difusión de propuestas y conocimientos generados al alero del Centro.

Crisis social y capacidad del Estado

“...todos los años, la Dipres evalúa entre 20 y 25 programas públicos, que en un buen porcentaje son clasificados con un mal desempeño...”.

IGNACIO IRARRÁZAVAL

Director del Centro de Políticas Públicas UC

Al menos tres hipótesis —interrelacionadas entre sí— se han ido estructurando en torno al origen de la crisis social.

En primer lugar, el bajo nivel de crecimiento económico de los últimos cinco años habría generado una alta frustración de expectativas. La Encuesta Bicentenario UC 2019, cuyo trabajo de campo terminó justo antes del estallido, arrojó una disminución significativa —al comparar con 2018— en la percepción de los chilenos y chilenas sobre la chance de lograr algunas metas de bienestar, y en mayor porcentaje entre las personas que se identifican con el estrato medio.

En segundo lugar, el fuerte sentimiento de desigualdad, que se condice con los datos de la OCDE para Chile, ha afectado profundamente la cohesión social, debilitando el sentido de pertenencia y, con ello, abriendo espacio a la anomia. Estos dos primeros argumentos se resumen bien en la elocuente frase de un exministro de la Concertación: “Cuando hay estancamiento, las inequidades en la distribución se vuelven más odiosas”.

Y un tercer planteamiento se refiere a la baja capacidad del Estado chileno para abordar los desafíos más urgentes de nuestra sociedad. “Estado opresor”, “abajo el Estado”, “muerte al Estado” son con-



signas que se repiten en los muros de las ciudades, y que, más allá del anarquismo, apelan a una consistente incapacidad que ha tenido el Estado para enfrentar y resolver los problemas que la ciudadanía vive en el día a día.

Es necesario profundizar en este punto, porque es un aspecto clave para superar esta crisis, pero que ha sido menos priorizado, aun cuando está en la base de la eficacia de las políticas sociales. Sobre esto, Fukuyama plantea la distinción entre “alcance” de las funciones del Estado, relacionado con los ámbitos de su intervención, y la “capacidad” para formular e implementar correcta y oportunamente las políticas públicas.

Se pueden poner varios ejemplos, pero uno de los más críticos es la grave situación de vulneración de derechos de los niños y niñas en Chile. En 2006, una comisión asesora presidencial señaló la necesidad de separar las funciones del Sename y crear dos servicios especializados: uno para la protección de la infancia y otro para la reinserción juvenil. Han pasado más de 13 años, se han formulado tres proyectos de ley y esta reforma aún no se ha logrado concretar. La violencia que vemos hoy tiene raíces profundas en esta indolencia.

En otro ámbito institucional, con el objetivo de fortalecer el proceso de formulación e implementación de las políticas públicas, los cuatro últimos gobiernos han considerado en sus programas la conveniencia de establecer una agencia para velar por la calidad de las políticas públicas. Lamentablemente, el proyecto de ley que

se logró formular fue retirado sin discusión legislativa.

En el terreno operativo de la implementación de las políticas existen demasiados ejemplos de falencias, y entrar en el detalle podría llevar a la odiosidad; Transantiago es el caso ícono de imprevisión y la consecuente multiplicación de sus costos. Todos los años, la Dipres evalúa entre 20 y 25 programas públicos, que en un buen porcentaje son clasificados con un mal desempeño. Es el caso del Programa de Desarrollo Local (Prodesal), de menor envergadura presupuestaria, pero que continúa vigente pese a las evaluaciones que demuestran un desempeño insuficiente. Estas evaluaciones son informadas al Parlamento, pero solo se realizan algunas modificaciones, sin tomar medidas drásticas, como el cierre de programas. Frustra recordar el reciente informe de la Comisión Nacional de Productividad, que estimó que los quirófanos en hospitales públicos de alta complejidad se utilizan a razón de la mitad de su capacidad instalada potencial, en el escenario actual de más de 250 mil personas en lista de espera para intervenciones quirúrgicas.

La crisis social ha puesto un importante énfasis en la capacidad del Estado y de ahí la necesidad de su modernización. Para avanzar en este proceso se requiere liderazgo y decisión; se necesitan estrategias transversales, como mejoras en la efectividad del gasto público, actualizar el estatuto del empleo público e implementar una efectiva transformación digital.



Ignacio Irrázaval.



Osvaldo Larrañaga.



Jorge Rodríguez.



Rodrigo Valdés.



Ernesto Silva.

Documento con propuestas será expuesto hoy en un seminario en la UC:

Grupo transversal plantea 12 medidas para mejorar el gasto público

J.P. PALACIOS

“Propuestas para una mejor calidad del gasto y las políticas públicas en Chile”, se denomina el documento de trabajo que prepararon los economistas Ignacio Irrázaval, Osvaldo Larrañaga, Jorge Rodríguez Cabello y Rodrigo Valdés, y el abogado Ernesto Silva.

“Este trabajo calza con la agenda que ha planteado el ministro de Hacienda, Ignacio Briones, de eficiencia del gasto público”, destacó uno de los coordinadores del grupo, Ignacio Irrázaval.

El documento, que será presentado hoy en un seminario en la Universidad Católica al que asistirá el ministro Briones, identifica los problemas y desafíos del sistema chileno y plantea doce medidas para mejorarlo.

■ **Mayores exigencias en proyectos de ley**

Se propone aumentar las exigencias de respaldo técnico al momento de presentar a discusión un proyecto de ley, ya sea un mensaje presidencial o una moción parlamentaria. Se plantea uniformar y perfeccionar la presentación de los informes fi-

Entre las ideas destacan la revisión periódica de las exenciones tributarias, mayores exigencias en la presentación de proyectos de ley y evaluaciones previas de las reformas estructurales.

nancieros de los proyectos de ley que prepara la Dirección de Presupuestos (Dipres) y que la exposición de los informes de productividad—que miden el impacto económico de las iniciativas—quede consagrada a nivel legal. Además, proponen informes de impacto distributivo sobre cambios en impuestos, transferencias, tarifas y similares.

■ **Mejor diseño de las reformas estructurales**

Los expertos plantean que es necesario que se consideren los análisis *ex ante* (previo) en reformas estructurales. Precisan que estas políticas, que debiesen ser un número acotado, deban analizarse con una metodología clara.

■ **Obligatoriedad de consultas previas sobre nuevos programas y leyes**

Se podría institucionalizar

que para los proyectos de ley más relevantes se circule un *white paper* (documento blanco) con algunos meses de antelación a su envío, y que luego todos los comentarios recibidos sean incluidos como material anexo cuando se presente el proyecto de ley respectivo al Congreso.

■ **Plazos de evaluación de programas y leyes**

Se refiere a una disposición que establece que una ley, política o programa dejará de tener efecto en un determinado plazo establecido, a menos que este sea expresamente extendido por ley.

■ **Evaluación periódica de franquicias tributarias**

Plantean ir más allá que la propuesta que acordó el Gobierno con los senadores de la comisión de Hacienda para la

creación por una vez de una comisión de expertos, estableciendo procedimientos de evaluación y revisión periódica de cada una de las franquicias tributarias, con el fin de establecer, caso a caso, la conveniencia de mantenerla o la necesidad de perfeccionarla o terminarla.

■ **Ordenar estructura de clasificación del accionar gubernamental**

Se considera necesario ordenar la estructura de clasificación del accionar gubernamental de manera de contar con una única unidad de análisis de programas.

■ **Consejo externo de evaluaciones**

Para optimizar el trabajo que actualmente realiza la Dipres en el ámbito de evaluación de programas e instituciones, proponen crear un consejo externo de evaluaciones, que le otorgue mayor autonomía, capacidad técnica y repercusiones prácticas a las evaluaciones que ac-

tualmente se realizan.

■ **Potenciar el apoyo técnico para el Congreso**

Para reducir las asimetrías y fomentar una mayor relevancia del Congreso en la interacción estratégica con el Ejecutivo, es necesario mejorar la información a la que accede el Parlamento, aumentar su capacidad de análisis, y fortalecer su institucionalidad.

■ **Metodología de revisiones de gasto**

Incorporar la metodología especial de la Dipres al sistema de evaluaciones de impacto social, a partir del esfuerzo piloto que realizará la misma Dipres y considerando la experiencia internacional en la materia.

■ **Base de datos pública con todas las evaluaciones**

Plantean generar una base de datos pública con todas las evaluaciones realizadas.

■ **Mediciones de satisfacción usuaria**

Avanzar en mediciones sistemáticas y periódicas en esa materia.

■ **Rol sociedad civil**

Se propone potenciar el rol de la sociedad civil en el proceso de políticas públicas.

CARTAS

ORGANIZACIONES CIVILES Y FRANJA POLÍTICA

SEÑOR DIRECTOR

Nos parece valioso el reconocimiento a las organizaciones de la sociedad civil (OSC) en el marco del próximo plebiscito constituyente. Sin embargo, no debemos perder de vista los riesgos tras la decisión adoptada por el Tricel, al entregar a los partidos políticos la responsabilidad de elegir a cuáles organizaciones cederán su tiempo en la franja.

De acuerdo a datos actualizados de Sociedad en Acción, en Chile existen 194 mil organizaciones de la sociedad civil activas, no obstante, hay escasa información respecto a quiénes representan, los objetivos de su trabajo o cuántos miembros efectivamente conforman cada organización.

Considerando la enorme diversidad temática que abordan, dejar en mano de los partidos políticos la elección respecto a cuáles participarán en la franja implicará un peligro, pues pueden producirse sesgos de sobre o subrepresentación de ciertas temáticas.

Por otra parte, y en un contexto general de alta desconfianza hacia las instituciones, las OSC cuentan con una alta valoración de parte de la ciudadanía (70%). Vale la pena reflexionar si, al participar de la franja de la mano de los partidos políticos, como país corremos el riesgo de vincular a intereses partidistas a este sector que

se caracteriza por su diversidad y autonomía. Y, de paso, arriesgar el valioso capital que han construido en torno a su experiencia trabajando en los territorios, con vocación y confiabilidad.

Como movilizadoras del interés público, creemos fundamental y necesario el espacio que se abre a las OSC para compartir su visión e ideales, pero es importante poner atención en la forma en la que se estará definiendo esta participación.

Ignacio Irrázaval

Paula Streeter

Centro de Políticas Públicas UC

Armando Holzapfel

Fundación Chile+Hoy

Comité ejecutivo Sociedad en

Acción

USO DE QUÍMICOS EN CARROS LANZA AGUAS

SEÑOR DIRECTOR

En diciembre de 2019, en fallo unánime, la Corte Suprema confirmó la sentencia de la Corte de Apelaciones de Concepción que acogió una acción de amparo deducida por el INDH en favor de dos personas en contra de Carabineros por uso de químicos como medio disuasivo durante manifestaciones.

La sentencia concluyó que no existe un procedimiento establecido para la confección de esta arma disuasiva, no existe un responsable de su elaboración, se ignora si existió un estudio previo para determinar cuál es la dosificación de la sustancia química para que no provoque efectos que

Temores y anhelos de las mujeres

“...perpetuar el silencio o la indiferencia ante las demandas por mayor seguridad desde lo femenino impide el desarrollo cabal no solo de las mujeres, sino también de la sociedad en su conjunto...”

FRANCISCA ALESSANDRI

Coordinadora Encuesta Bicentenario UC

LYUBA YEZ

Investigadora Centro de Políticas Públicas UC

El debate en torno al feminismo, en sus versiones más moderadas y también radicales, ha estado presente en la agenda nacional con el mismo entusiasmo que en diversos países. El 2019 obligó a reflexionar sobre los abusos, obstáculos y círculos de silencio, además de mirar los avances y desafíos futuros en este ámbito. En un nuevo aniversario del Día Internacional de la Mujer surge con más fuerza la necesidad de discutir su rol en la sociedad, sus derechos, logros y desigualdades cotidianas.

La Encuesta Bicentenario UC se ha planteado, desde su origen, ser una radiografía de nuestro país, recopilando y comparando datos estadísticos sobre quiénes son y quieren ser sus habitantes. Las mujeres no han quedado fuera de este estudio que la Universidad Católica realiza desde 2006 y en cuyas distintas versiones se han abordado las percepciones sobre aspectos fundamentales, tales como la familia, la crianza, la vida profesional, las tensiones existentes entre estos mundos y la búsqueda de un equilibrio entre los derechos y los deberes.

Elocuentes son los resultados de la última versión de esta investigación, en la cual se abordaron los temores sociales, políticos, económicos y personales, los que revelaron una alta relación entre el miedo y la condición femenina. Las mujeres sienten mucho temor y lo sienten más que los hombres. Esta sensación de vulnerabilidad se presenta tanto en lo económico (no poder pagar una cuenta ante una enfermedad grave o no poder afrontar los gastos de la vejez) como en lo social (que entren a robar a su propiedad) y, sobre todo, ante la posibilidad de sufrir algún tipo de agresión sexual.



Ya pocos meses antes de que los movimientos feministas irrumpieran con fuerza y el colectivo Las Tesis instalara su mensaje fuertemente en Chile y en el mundo, las chilenas reconocían como sus principales temores el ser asaltadas en la calle (86%), ser agredidas sexualmente por un desconocido (84%) o por alguien conocido (67%). Estos datos develan una inseguridad permanente y transversal que las acompaña tanto en la calle como en espacios supuestamente protegidos, incluso, por personas cercanas.

La respuesta al porqué de este temor es difícil de responder en este espacio; sin embargo, existe, y ante aquello es necesario hacerse cargo, dado que es una sensación que persiste más allá de la capacidad de organización colectiva o de alzar la voz por el fin de las injusticias. La realidad actual muestra avances y cierto cambio de mentalidad respecto de qué lugar debe ocupar la mujer en el mundo, pero es difícil dar pasos exitosos sin antes hacerse cargo del miedo que paraliza. Porque perpetuar el silencio o la indife-

rencia ante las demandas por mayor seguridad desde lo femenino impide el desarrollo cabal no solo de las mujeres, sino también de la sociedad en su conjunto.

Pese a los evidentes avances y esfuerzos hechos por encaminarse hacia una mayor igualdad entre hombres y mujeres en materia de oportunidades laborales, todavía queda mucho por hacer. Políticas públicas como la extensión del postnatal o la posibilidad —aún pendiente— de mejorar los accesos a salas cuna y preescolares son muy relevantes; sin embargo, aún estamos lejos de conseguir una corresponsabilidad de padre y madre respecto de las tareas domésticas y de crianza sin que ello repercuta en el desarrollo profesional.

Según datos de la Encuesta Bicentenario UC, todavía un 45% de los consultados considera que la familia se descuida si la madre trabaja tiempo completo cuando los hijos son menores (en 2015 era 53%), pues es a ella a quien se le asigna la mayor responsabilidad en las labores familiares. Asimismo, falta considerar que la creciente participación femenina en las instancias de poder —ya sea político, económico, académico u otro— no solo implica un acto de justicia, sino también un enriquecimiento para todos, pues una comunidad que se priva del aporte de sus mujeres no puede aspirar a un progreso integral.

En estos días en que se conmemora y se destaca el rol social de la mujer, parece oportuno resaltar las múltiples facetas que ella es capaz de desplegar, aportando de manera única su visión femenina para hacer de la sociedad un lugar de encuentro y de justicia.

7 DE MARZO / EL MERCURIO

Un tercio de las mujeres jóvenes que no estudia ni trabaja fuera de casa lo hace para cuidar a sus hijos

Informe de la Universidad Católica señala que solo el 0,3% de los hombres no trabaja por cuidar a sus hijos y el 2% por quehaceres del hogar. Una de las medidas que los expertos han señalado que permitiría aumentar la participación de las mujeres es el proyecto de ley de sala cuna universal.

CARLOS ALONSO

—La participación la laboral de las mujeres llegó en el trimestre noviembre-enero a 53,3%, su mayor nivel en la historia, lo que indica un cambio sobre el rol que las mujeres están teniendo dentro del mercado del trabajo. Sin embargo, pese a este avance, todavía quedan varios “cuellos de botella” para que se puedan incluir con mayor plenitud.

De acuerdo a un estudio realizado por el Observatorio Laboral de la Región Metropolitana, el Servicio Nacional de Capacitación y Empleo (Sence) y el Centro de Políticas Públicas UC y OTC Sofoa, en la Región Metropolitana, en base a la encuesta Casen 2017, el 11% de los jóvenes entre 15 y 29 años no estudian ni trabajan en la Región Metropolitana, lo que corresponde a 195.761 personas. De esos, 7,2% son

por quehaceres del hogar. Al mismo tiempo, el 15,8% de los hombres indican que la razón de inactividad tiene relación con falta de interés, razón que se observa solo en el 3,8% en el caso de las mujeres.

Una de las medidas que los expertos han señalado que permitiría aumentar la participación de las mujeres es el proyecto de ley de sala cuna universal. La iniciativa que impulsa el Ejecutivo extiende el beneficio a todas las trabajadoras, sin distinguir entre dependientes e independientes, o el número de mujeres de la empresa, poniendo fin al tope que establece el Código del Trabajo y que limita el derecho a sala cuna solo para trabajadoras de empresas que tengan contratadas 20 o más mujeres.

Actualmente, el proyecto está en su primer trámite

MUJERES Y MERCADO LABORAL EN LA REGIÓN METROPOLITANA

Brecha de ingresos de los ocupados en la Región Metropolitana, 2018

Ingreso de la ocupación principal



NOTA: se considera la región de trabajo de las personas

Evolución de la brecha de ingresos de los ocupados en la Región Metropolitana

2013-2018



NOTA: se considera la región de trabajo de las personas

para fomentar su participación en el trabajo”. No obstante, añadió que “uno de los problemas de este proyecto de ley es que no considera a las mujeres que trabajan en el mercado informal, que en la RM alcanzan casi un 30% y quedarían fuera de este beneficio”.

Pero para la académica, este tema no se soluciona solo con proyectos de ley, ya que también se necesita un cambio cultural. “Llama la atención que un tercio de las mujeres nini en la RM se dedica a quehaceres domésticos, en comparación a un 2% de sus pares hombres, lo cual indica un componente cultural muy potente, donde como sociedad y al interior de los hogares, cargamos casi únicamente a las mujeres el peso de estas labores”.

Verónica Garrido, Directora de Sence Metropolitana, subrayó que “La sala cuna es

9 DE MARZO / LA TERCERA-PULSO



Ignacio Irrázaval

Teletón otra vez: sí

OPINIÓN **Voces** 3 ABR 2020 10:30 AM



3 DE ABRIL / LATERCERA.COM

Jueves 23 abril de 2020 | 18:31

Iniciativa ofrece plataforma de educación financiera gratuita para estudiantes escolares

Por Christian Ovalle
Con información de Comunicado de Prensa.



Nadia Pérez | Agencia UNO

1847 visitas

23 DE ABRIL / BIOBIOCHILE.CL



30 DE ABRIL / RADIO DUNA



28 DE ABRIL / RADIO INFINITA

El futuro es ahora Plataforma centrada en finanzas

M.Z.R.

Bajo el nombre de "El futuro es ahora", se dio a conocer la nueva plataforma desarrollada por el centro de políticas públicas de la Universidad Católica y el Banco Santander, cuyo principal objetivo es promover y facilitar el aprendizaje de conceptos, procesos económicos y técnicas financieras entre alumnos de primero medio.

La plataforma educativa contempla 17 horas pedagógicas y utiliza el juego como principal método de aprendizaje, pero también incluye videos, un glosario y un simulador para desarrollar presupuestos online.

Según Ignacio Elzo, subdirector de capacitación del centro de políticas públicas UC, esta iniciativa "será un gran aporte para los alumnos ya que les permitirá internalizar conceptos como el ahorro y el endeudamiento, creando así agentes económicos más informados y responsables. Especialmente ante una crisis como la del Covid-19, donde el impacto económico se podrá percibir en muchos hogares".

El acceso a la plataforma será gratuito, estará operativa entre el 25 de mayo y el 24 de julio y tendrá un cupo máximo para 10.000 alumnos. Los colegios interesados deben inscribirse previamente en el correo malabras@uc.cl.

5 DE MAYO / LAS ÚLTIMAS NOTICIAS

Ignacio Sánchez, el otro intermediario de los alcaldes con el gobierno

A través de un modelo de coordinación exportado desde Estados Unidos, el rector de la Universidad Católica ya se ha reunido dos veces -de manera virtual- con alcaldes como Evelyn Matthei, Germán Codina, Claudio Castro y Cathy Barriga. Los ediles le han transmitido varias inquietudes y dudas sobre la estrategia del gobierno en la crisis sanitaria. Sánchez, que es parte de la mesa social Covid-19, ha hecho llegar esos requerimientos al gobierno.

Andrés Muñoz 28 ABR 2020 2:05 PM



Rector de la UC, Ignacio Sánchez. (Foto: Agencia Uno)

28 DE ABRIL / LATERCERA.COM

Por Covid-19

Rector UC con alcaldes

En lo que ha llamado “jueves comunales”, el rector UC Ignacio Sánchez se reunió por tercera vez con un grupo de alcaldes – quienes son parte del programa Puentes UC del Centro de Políticas Públicas de esa casa de estudios –, para darles a conocer los temas tratados en la Mesa Social Covid-19 del Gobierno y recoger sus preocupaciones. En el encuentro los alcaldes de Providencia, Evelyn Matthei; de Renca, Claudio Castro; de Macul, Gonzalo Montoya; de El Bosque, Sadi Melo, y de Peñalolén, Carolina Leitaó, además de más de 20 funcionarios municipales de otras comunas, señalaron que no cuentan con test suficientes para pesquisar a los potenciales contagiados, así como consensuaron en la necesidad de generar un canal de información directa con el gobierno central para la entrega de datos de beneficios sociales. La próxima reunión quedó agendada para el 28 de mayo donde se tocarán temas de empleo, formal e informal, y seguir profundizando en educación.

8 DE MAYO / LA SEGUNDA

Cristóbal Tello

La otra crisis sanitaria

LA TERCERA PM | La Tercera PM | 24 MAY 2020 3:45 PM

La crisis del Covid-19 ofrece una gigantesca oportunidad para el sector público para contactar, informar y, en algunos casos, atender a este inmenso grupo de pacientes en listas de espera.



14 DE MAYO / LATERCERA.COM

OPINIÓN



El ensayo y error de la comisaría virtual

por Cristóbal Tello | 14 mayo, 2020



La gestión pública se ha ido habituando a lidiar con los riesgos, pero no ha logrado abordar adecuadamente la incertidumbre, que exige innovar, abordando la complejidad y falta de certezas, a través de la experimentación de nuevas ideas y soluciones respecto de las cuales no existe evidencia previa. El permanente rediseño de la plataforma para obtener permisos en cuarentena, dados los diversos problemas que ha tenido que corregir, es un buen ejemplo de un proceso centrado en el aprendizaje.

14 DE MAYO / EL MOSTRADOR

Chile y Brasil son los países de la región que extienden por más meses ayuda a informales

De acuerdo al documento "Propuestas de apoyo económico para los trabajadores informales vulnerables durante la emergencia del Covid-19" desarrollado por académicos de UC, en Latinoamérica las transferencias monetarias son el instrumento preferido para sostener los ingresos de los de este grupo de trabajadores.

CARLOS ALONSO M.
 —El gobierno logró destrabar el proyecto de ley que crea el Ingreso Familiar de Emergencia (IFE) para los trabajadores informales, ya que el Congreso lo despachó. En concreto, el aporte consiste en la entrega de un monto por tres meses. (ver pág. 19). La discusión política y técnica ha estado centrada en si es o no suficiente este aporte para ayudar a las familias más vulnerables a pasar esta crisis. ¿Pero cómo se compara Chile con el resto de la región? El documento "Pro-

puestas de apoyo económico para los trabajadores informales vulnerables durante la emergencia del Covid-19" desarrollado por académicos de UC aborda esta temática. El documento, que es una publicación de la serie Temas de la agenda pública del Centro de Políticas Públicas UC, describe que hasta el 1 de mayo de 2020, un total de 159 países han planificado, introducido o adaptado 752 medidas de protección social y empleo en respuesta al Covid-19. Entre ellas, las

más utilizadas corresponden a medidas de asistencia social o prestaciones no contributivas (455 medidas), seguidas de acciones de seguridad social (203) y programas dirigidos al mercado laboral (93). Dentro de la asistencia social, según el texto, los programas de transferencias monetarias son la intervención más utilizada por los gobiernos, llegando a 244 medidas en 113 países. Se calcula, a nivel global, que 1.060 millones de personas son beneficiarias de dichas transferencias. La duración media de estas transferencias es de 2,9 meses y representan en promedio cerca del 25% del PIB per cápita mensual. En Latinoamérica, las intervenciones en la categoría de transferencias monetarias para hacer frente a la crisis muestran una fuerte orientación a los trabajadores informales, dada la constitución de los mercados laborales de estos países. En términos comparativos, Chile es el que entrega el aporte por un mayor plazo

TRANSFERENCIAS MONETARIAS FOCALIZADAS A TRABAJADORES INFORMALES EN LATINOAMÉRICA EN SITUACIÓN DE EMERGENCIA COVID-19

PAÍS (PIB PER CÁPITA PPP 2018)	MONTO	DURACIÓN	MONTO TOTAL	BENEFICIARIOS	PROGRAMA
Argentina (US\$ 20.610)	\$ 130.000	Entregado en abril y mayo	\$ 260.000	Hogares / Trabajadores 18-65 años que no perciban pensiones ni subsidios de ningún tipo y que no tengan otro ingreso del Estado.	(Nuevo) Ingreso Familiar de Emergencia (IFE) para trabajadores no registrados y monobutistas.
Brasil (US\$ 16.000)	\$ 90.000	Por tres meses (abril, mayo, junio)	\$ 270.000 (S 540.000 para hogares con dos personas o solo una mujer)	Expansión de Bolsa Familia a trabajadores informales, microemprendedores (MEI), autónomos y desempleados. Entregado a hasta dos personas por hogar. Para mujeres que son solas y jefes de hogar, el beneficio es doble.	(Nuevo) Beneficiarios de Bolsa Familia pueden elegir si quieren recibir Auxilio de Emergencia o Bolsa Familia por los tres meses. Auxilio de Emergencia es más alto en general.
Chile (US\$ 25.891)	El monto es \$65.000, \$55.250 y \$45.500.	Tres meses (mayo, junio, julio)	Para una familia de cuatro personas será de \$260 mil el primer mes, \$221.000 segundo mes y \$182.000	El 60% de menores recursos. También se incluye como beneficiarios del IFE a los adultos mayores de 70 años o más que reciben Pensión Básica Solidaria (PBS) y que son parte del 80% de la calificación socioeconómica según el RSH.	Ingreso Familiar de Emergencia

14 DE MAYO / LA TERCERA - PULSO

12 | ECONOMÍA

DIARIO FINANCIERO - LUNES 18 DE MAYO DE 2020

Mercado laboral bajo presión: las medidas que han usado los países para combatir el impacto de la pandemia

Diversas han sido las fórmulas que han usado los países para combatir el impacto negativo en el mercado laboral que ha traído consigo la pandemia del Covid-19. Observando los informes "Medidas comparadas de protección al empleo por COVID-19" elaborado por la Biblioteca del Congreso Nacional; "Propuestas de apoyo económico para los trabajadores informales vulnerables durante la emergencia del Covid-19" del Centro de Políticas

Públicas UC; y el informe "Planes económicos de emergencia por coronavirus" elaborado por el Gobierno de Chile, es posible observar que hay fórmulas que se repiten en distintas naciones, independiente de su ubicación, como la implementación del teletrabajo. Sin embargo, hay diferencias, algunos han prohibido los despidos y otros cuentan con mayores aportes estatales. A continuación, algunas disposiciones para hacer frente a la situación. **POR CAROLINA LEÓN**



REINO UNIDO Gobierno subsidia salarios



Las medidas adoptadas por Reino Unido han sido intensas y variadas, según recopila el informe de la Biblioteca del Congreso Nacional. Así, una de las primeras acciones fue autorizar la suspensión de las relaciones laborales. Eso sí, el Estado es quien subsidia el 80% de las remuneraciones de los trabajadores con contratos suspendidos, con un tope de hasta \$ 2.635.000, en moneda chilena. Además, se impulsó "Scaling up HMRC Time To Pay Service", un plan que permite a las empresas y a los independientes diferir los pagos de impuestos durante un período de tiempo acordado. Otra iniciativa que se impulsó para respaldar a las empresas, principalmente a las más pequeñas, fue el "Statutory Sick Pay", una medida que establece que el Estado cubra por completo los costos legales de pago por enfermedad (SSP) para empresas con menos de 250 empleados.

Medidas para contrarrestar el impacto del covid-19 en el mercado laboral

ARGENTINA Prohibición de despedir

Una de las primeras medidas adoptadas por el país vecino, fue autorizar la ausencia al trabajo -con



publicación del decreto. En el caso de los trabajadores independientes e informales, Argentina implementó un

BRASIL Teletrabajo



Pese a que su presidente, Jair Bolsonaro, le ha bajado el perfil a la situación, Brasil ha impulsado una serie de

18 DE MAYO / DIARIO FINANCIERO



19 DE MAYO / RADIO INFINITA



19 DE MAYO / CNN CHILE

Educación financiera: materia pendiente

Nadie podría discutir que se aproximan meses – y tal vez años – complejos en términos económicos para muchas familias. En escenarios de crisis, cobra vital importancia la educación financiera. Cómo ahorrar, cómo ordenar las cuentas, cómo calcular las imposiciones, cómo ajustar el presupuesto familiar a la nueva realidad. Lo ideal sería que todos los adultos hubiésemos aprendido estos conceptos y habilidades en la escuela. La OCDE promueve la incorporación de la educación financiera en el ámbito escolar desde una temprana edad, y estamos convencidos de que no hay mejor espacio que la escuela para implementar un buen plan en este ámbito.

En Chile estamos al debe en esta materia. La semana pasada, la Agencia de la Calidad de la Educación dio a conocer el resultado de la prueba PISA financiera 2018, que mide el nivel de conocimiento financiero de los estudiantes de 15 años: en nuestro país, el 30% no alcanza el nivel básico y solo el 5% logra el nivel máximo.

Esto pone al país un desafío relevante para el largo plazo: ¿Cómo hacemos para tener a una ciudadanía mejor educada financieramente? Un buen paso se dio en 2018 con la promulgación de la Ley 21.092, que modificó la LGE e introdujo la obligación de que todos los colegios incorporen al menos un módulo de Educación Financiera en enseñanza media. Sin embargo, la Encuesta de Alfabetización y Comportamiento Financiero de Profesores, del Centro de Políticas Públicas UC, arrojó que solo un porcentaje menor de colegios ha podido implementarlo. Los mayores obstáculos son la poca o nula preparación de los profesores en la materia, y la falta de recursos pedagógicos o iniciativas diseñadas para implementarse de manera transversal en el currículum.

Somos muchos los que venimos desde hace años contribuyendo a generar evidencia y poniendo a disposición de las comunidades educativas cursos y herramientas de educación financiera. Pero no alcanza. Debe ser el Gobierno el que lo promueva de manera masiva y efectiva, convocando a estos actores y monitoreando la implementación de la educación financiera en las escuelas.

Vienen tiempos inciertos y necesitamos más que nunca una ciudadanía con el nivel de conocimiento financiero suficiente para tomar buenas decisiones y, con ello, tener una mejor calidad de vida.

Ignacio Elzo

Subdirector de Capacitación

Nicolás Muñoz

Subdirector de Investigación
Centro de Políticas Públicas UC

PÍA MORA CAMUS*

“Es urgente pensar un sistema de gobernanza para la integración. La visión de los ciudadanos también debe ser considerada y respetada”

* Pía Mora Camus, Socióloga UC. Su trayectoria se ha concentrado en la coordinación de proyectos en el Centro de Políticas Públicas de la Pontificia Universidad Católica de Chile, donde se ha especializado en políticas habitacionales y de suelo, con foco en la promoción de la integración social y urbana en la ciudad.

atractivas para la inversión privada. Por contrapartida, en barrios donde se concentran grupos de mayor capacidad de pago, los municipios recaudan un mayor nivel de recursos, los que invierten en servicios e infraestructura de calidad. De este modo, se van consolidando una serie de inequidades que generan

disparos niveles de calidad de vida y oportunidades de movilidad social.

—¿Cómo afecta la pandemia a una ciudad tan segregada como Santiago?

La pandemia afecta a los habitantes de la ciudad en múltiples aspectos. Salen a la luz y se refuerzan inequidades que tienen larga data. Las familias de mayores ingresos pueden trabajar en mayor proporción mediante teletrabajo. Además, viven en casas más grandes y cómodas, que les permiten vivir la cuarentena de forma protegida, en casa. Esto se ve reforzado por el acceso a tarjetas de crédito, que permiten saltarse las compras presenciales. Si necesitan desplazarse para satisfacer alguna necesidad, pueden hacerlo desplazándose en automóvil, o incluso en bicicleta o caminata, porque los servicios están cerca de sus casas.

Por contrapartida, las familias que poseen empleos que necesitan realizarse presencialmente o que son informales, deben arriesgar su salud y la de sus familias saliendo a trabajar, desplazándose en medios de transporte público de uso masivo, lo que las expone a mayores riesgos de contagio. Al mismo tiempo están en viviendas más pequeñas,

—¿Por qué se genera segregación en las grandes ciudades de Chile?

La segregación se genera por la desregulación del mercado del suelo. En un mercado desregulado, o mejor dicho, regulado exclusivamente por las leyes del mercado, las personas acceden al suelo en función de sus ingresos, quedando las mejores localizaciones, y más caras, a disposición de quien tenga una mayor capacidad de pago. Ello va relegando a las peores ubicaciones a las personas de menores ingresos. La concentración de gran escala de familias de bajos ingresos, bajo patrones de homogeneidad social, y sin una adecuada inversión pública, va consolidando áreas donde se aglutinan una serie de problemáticas sociales, las que además son poco



20 DE MAYO / REVISTA OCCIDENTE



PÍA MORA
Socióloga; investigadora del
Centro de Políticas Públicas,
P. U. Católica de Chile.

Viejos y nuevos desafíos de la ciudad

La pandemia nos ha hecho ver cómo estamos interconectados y cómo nuestro bienestar depende también del de los demás. En ese sentido, reducir la segregación debiera asumirse como una tarea que nos afecta a todos, no solo a los más excluidos.

31 DE MAYO / REVISTA MENSAJE

Ignacio Irarrázaval (UC) y un posible estallido del hambre: "Espero que no, pero estamos en una situación de riesgo"

por Marcela Jiménez | 24 mayo, 2020



Videos



Escándalo en Brasil: difunden video con explosivas declaraciones de Bolsonaro sobre la Policía Federal



Diputado Castro (PS) pidió explicación al Gobierno por "desigualdad" de acceso a camas UCI, comparando hospitales con centros asistenciales de las FFAA.

24 DE MAYO / EL MOSTRADOR

Expertos debaten en torno a la urgente realidad de las pymes y el acceso a financiamiento

Junio 3, 2020

230

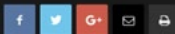

3 DE JUNIO / CHILLANONLINE

UC presentará propuestas a Hacienda para reactivar el empleo

Un grupo de académicos está avanzando en la realización de un diagnóstico del mercado laboral, las zonas más afectadas, así como el grado de exposición al contacto físico.

—Varios son los grupos de académicos que están trabajando en propuestas para apoyar el trabajo que está realizando el gobierno para enfrentar las distintas etapas de

de analizar la posibilidad real de teletrabajo o automatización de ciertas labores. Se analizará también el escenario de lo que vendrá después de la crisis sanitaria.

En base a esto, se espera generar un protocolo o políticas para retomar aquellas actividades que tengan menos riesgo de contagio, así como generar políticas públicas en esa línea.

El equipo de trabajo está conformado por cerca de 20

5 DE JUNIO / LA TERCERA- PULSO

MARTES 9 DE JUNIO DE 2020 - DIARIO FINANCIERO



DIRECTOR DEL CENTRO DE POLÍTICAS PÚBLICAS DE LA UC ABORDA PLAN DE ACCIÓN

Irarrázaval y medidas: “El peligro es que instalemos la informalidad por más tiempo del deseado”

■ Adelanta que insumos que prepara para el Ministerio de Hacienda no se limitan a la creación de subsidios y tiene como foco a las pequeñas compañías.

POR PAMELA CUEVAS V.

Preocupado y, a la vez, ocupado ante la expectativa de que la pobreza inevitablemente se elevará en Chile -la Cepal estima un alza al menos hasta 12%- está el director del Centro

de Políticas Públicas de la UC, Ignacio Irarrázaval.

En esa línea, participa en un trabajo interdisciplinario de la casa de estudios para precisamente entregar insumos al Ministerio de Hacienda para el diseño de políticas que generen

empleo en el mediano plazo con foco en la formalidad.

- ¿Las medidas adoptadas son las adecuadas para contener la pobreza? - Son de inmediatez las que se han implementado. Estamos en una fase de empezar a pensar medidas de me-



Hay que equilibrar esta tensión de asegurar los ingresos y de generar incentivos para que las personas quieran incorporarse al mercado del trabajo formal”.

“El tiempo de la recuperación puede ser más rápido. Chile ha ido mejorando las condiciones de pobreza”.

diano plazo. De hecho, hemos estado en conversaciones con el Ministerio de Hacienda en un ánimo colaborativo, porque las iniciativas como el Ingreso Familiar de Emergencia o la Ley de Protección al Empleo son decrecientes y acotadas. Es difícil hacer un ejercicio aritmético de cuánto van a contener la pobreza estas medidas.

- ¿Y cómo ve que se está avanzando para que la caída de los ingresos no ocasione un daño mayor?

- Creo que viene ahora a revisar lo que se hizo, una revisión rápida. (...) Lo que hay que tener cuidado es que estas transferencias tienen que tener un equilibrio. Esto, porque hay bastante evidencia internacional de que las transferencias monetarias a todo evento, de alguna manera, incentivan o facilitan la informalidad.

Entonces, hay que ser muy delicado en el diseño, sobre todo en los mecanismos de salidas para equilibrar esta tensión de asegurar los ingresos -que sí, es muy importante-; pero también de generar un incentivo para que las personas quieran incorporarse al mercado del trabajo formal, en la medida que esos puestos de trabajos estén disponibles.

- ¿Qué mecanismo se están trabajando para incentivar el empleo?

- No es sólo programas de subsidios a la contratación, también hay otras medidas que tienen que ver con protocolos o estándares de operación para empresas que en este minuto están paradas. Más que subsidios para la contratación ¿qué pasa con una PYME constructora que hace mejoras de la casa?, ¿qué estándares tienen que cumplirse para que pueda operar? (...) En este minuto, estamos pensando en los mecanismos de salidas, que son los protocolos, son varias cosas. Esto es bien complejo porque hay que afinarlo a las distintas actividades. Son protocolos para asegurar la operativa.

- Los subsidios a la contratación ¿aportan en esta fase?

- Creo que sí, probablemente no en

ECONOMÍA | 15

la inmediatez, pero sí en el mediano plazo, dentro de tres a cuatro meses. Para la inmediatez tienen que ser transferencias del estilo de lo que hemos estado viendo (ingreso mínimo garantizado) más el IFE, que prorrogue su vigencia, porque el mercado del trabajo está bastante decaído.

En la segunda fase, está el cómo adaptamos el empleo para que puede restablecerse, sujeto a condiciones sanitarias que lo permitan. Así están los protocolos. Las grandes empresas ya lo están desarrollando, pero cómo llegamos a las pequeñas, cómo nos aseguramos que todos esos espacios de empleo vuelvan a ser operables sin que nos recontagiamos.

Luego, vienen las condiciones de salidas de verdad, en tres o cuatro meses, donde están los subsidios de contratación de mano de obra, programas de innovación, entre otras.

Fortalecimiento del mercado laboral

Si bien en esta oportunidad no están involucrados directamente en la extensión del IFE, como sí ocurrió anteriormente, advierte que la revisión que se haga debe tomar en cuenta si los supuestos que utilizaron fueron válidos.

“Había que revisar los montos en función del alza de los alimentos y si los supuestos que se hicieron eran válidos o no, porque estimamos que en promedio esos hogares tenían apoyo de ingresos desde la formalidad y a lo mejor esos ingresos desde la formalidad han caído”, señala.

- ¿Qué es lo relevante de mirar en el desempleo, para que nos vaya dando luces sobre el impacto de la crisis en la pobreza?

- Lo más importante es qué pasa con los ingresos de las familias y todo nos señala que los ingresos están cayendo y ¿por qué caen los ingresos? por el empleo. Entonces, hay que mirar la precarización del empleo, que es este incremento de la informalidad. (...) El peligro que tenemos es que instalemos la informalidad por más tiempo de lo que se desearía. El problema de la precarización es que no hay cobertura social, de salud, etc.

- Una realidad que hoy queda más expuesta...

- Efectivamente. Entonces, lo que digo es que hay que tener cuidado en ir diseñando estas políticas -estilo ingreso mínimo garantizado- que empuje a buscar un empleo formal porque sino, nos va a costar más salir en el mediano plazo.

- ¿Cómo visualiza el tiempo de la recuperación?

- El tiempo de la recuperación creo que puede ser más rápido. Chile ha ido mejorando las condiciones de pobreza en los últimos años. O sea, si el 2013 teníamos un 14% de nivel de pobreza y el 2017 teníamos un 8%, creo que la recuperación podría ser un poquito más rápida que esa tendencia previa, porque estamos partiendo de una situación mejor. Chile es una economía bastante dinámica. Espero que la recuperación sea más rápida, pero esto depende de un montón de factores.

Emilia Malig V.
Centro de Políticas
Públicas UC



La otra primera línea en la crisis

Sabemos que los 345 municipios del país son la puerta de entrada para acceder a los servicios y beneficios del Estado. Son los funcionarios municipales quienes conocen de primera mano la realidad de la calle. Con la crisis social, sanitaria y económica ha quedado en evidencia el liderazgo de los municipios. Más allá de exigir medidas al gobierno central, han generado acciones rápidas y concretas para dar respuesta a la demanda de sus vecinos.

Entrega de cajas de alimentos, solicitudes de ayudas sociales y económicas, seguridad ciudadana y comisiones de servicio en hospitales ocupan hoy la agenda de los funcionarios municipales. Esas labores escapan al quehacer habitual del municipio, e incluso son mayores a las que indica la ley. También sabemos que existe una brecha institucional entre el gobierno central y los municipios, que repercute negativamente en la gestión local.

Una de las mayores inequidades corresponde a la dotación municipal, equivalente, en conjunto, al 29% de la del gobierno central. Los 106.423 funcionarios municipales de planta, contrata, y honorarios reciben remuneraciones en promedio 22% más bajas respecto a los 367.582 empleados del sector central.

Por otro lado, uno de los factores más incidentes en el desarrollo del capital humano es la capacitación; sin embargo, el gasto municipal en esta línea no supera el 1% del gasto total promedio en personal. Otro de los factores es el modelo de contratación de los municipios: el 46% del total de los funcionarios se encuentra bajo el modelo de honorarios, es decir, sus labores se enmarcan en la aplicación de los programas por los que fueron contratados y no como un recurso de libre disposición del municipio.

Sobre el nivel de profesionalización de la dotación municipal, el promedio es de poco más del 30%, y aunque la tendencia de los últimos años muestra cierta alza, aún se encuentra por debajo de los niveles óptimos.

La identidad de los empleados municipales se forja mediante la multiplicidad de funciones que deben realizar a diario. En nuestro programa Puentes UC llevamos 18 años trabajando junto a ellos, por lo que conocemos de cerca su compromiso con la creciente demanda por más y mejores servicios públicos. Nos enorgullece la tremenda labor que con esfuerzo realiza diariamente esta otra primera línea de la crisis sanitaria, la cual ha estado invisibilizada por muchos.

Riesgos no previstos

“...hacemos un llamado a revisar los efectos de la reforma antes de que el Consejo de Alta Dirección Pública deba emitir sus recomendaciones, desacoplando las remuneraciones de parlamentarios y ministros...”.

BEATRIZ CORBO; MAURICIO DUCE;

IGNACIO IRARRÁZAVAL; LUIS LARRAÍN;

JAVIER ETCHEBERRY; EVELYN MATTHEJ;

RAMIRO MENDOZA; LEONIDAS MONTES;

SALVADOR VALDÉS P.; MARIO WAISBLUTH

Consejo Asesor Permanente para la
Modernización del Estado

La reforma constitucional recientemente aprobada mandó al Consejo de Alta Dirección Pública (CADP) a proponer transitoriamente, en un plazo de 30 días, una rebaja en la dieta de parlamentarios y las remuneraciones de ministros de Estado; y en 90 días las del Presidente de la República, subsecretarios, intendentes, gobernadores, delegados presidenciales regionales y provinciales, funcionarios de exclusiva confianza presidencial y personas contratadas sobre la base de honorarios que asesoren directamente a las autoridades de gobierno antes señaladas.

Cabe destacar además que este mandato obliga a respetar el nuevo artículo 62 de la Constitución que iguala la dieta parlamentaria a la remuneración de un ministro de Estado. Por otro lado, si bien la reforma intenta no afectar la remuneración de directivos seleccionados por la Alta Dirección Pública, la eventual reducción en la remuneración de los subsecretarios podría obligar a una reducción “en cascada” de estas y muchas otras remuneraciones, incluso de cargos no mencionados en esta reforma.

fuera” que son el fruto de una tradición que ha recogido el ordenamiento, pero no de la lógica que debe primar en este tipo de decisiones. La primera es la horizontalidad, al igualar remuneraciones de senadores, diputados y ministros de todo tipo. Claramente, se obliga así a remunerar igualmente a cargos de diferente origen, responsabilidad y naturaleza.

La segunda es la verticalidad, que impregna en el Estado el modelo jerárquico como único medio de asignación de remuneraciones, en que los grados descendentes definen, al igual que en la escala única o en la administración castrense, remuneraciones decrecientes asociadas a niveles de responsabilidad inferiores, asfixiando criterios de relevancia o de resultados. Esto impide, por ejemplo, que un especialista de nivel internacional pueda dirigir un servicio público con una remuneración adecuada, pues ella —en este modelo— debe ser por definición inferior a la del subsecretario de la respectiva cartera. Otro ejemplo: las remuneraciones de directores de hospitales públicos, que todos hemos constatado recientemente como posiciones vitales, representan un tercio, o incluso un cuarto, de las de cargos equivalentes en el sector privado.

Esto deja al CADP en un peligroso dilema. Reducir excesivamente las remuneraciones de parlamentarios y de ministros, por lo tanto, puede repercutir en toda la cadena de mando de la Administración y, con ello, dañar gravemente toda la función pública civil. Ello sería catastrófico. Si a la inversa, las re-

forma que aspira a la reducción de las dietas parlamentarias, aun cuando nunca se hubiera planteado políticamente la de los ministros y, menos aún, la de los directivos de la Alta Dirección. Esto no puede significar, desde luego, que no sea posible examinar una rebaja a las remuneraciones parlamentarias.

Como integrantes del Consejo Asesor Permanente para la Modernización del Estado hacemos un llamado a revisar los efectos de esta reforma antes de que el CADP deba emitir sus recomendaciones, desacoplado las remuneraciones de parlamentarios y ministros y, deseablemente, eliminando de manera más general los criterios de horizontalidad y verticalidad en todo el ámbito de las altas autoridades del Ejecutivo. Muy en particular, al ser la remuneración de los subsecretarios la que constituye el pivote entre los cargos políticos y los técnicos, esta debe ser, urgentemente, considerada en un régimen diferente, de manera que su eventual reducción no altere forzosamente los ingresos de todo el resto de los cargos sujetos a este régimen de remuneraciones.

Asimismo, como resulta evidente, esta reforma tampoco se hizo cargo de la revisión en profundidad del contenido y monto de las asignaciones parlamentarias, ni del control de las mismas que hoy se realiza, respectivamente, a través de entes dependientes, como son el Comité de Asignaciones del Congreso y el Consejo de Auditoría Parlamentaria. Sin la consideración de todas las piezas de este complejo engranaje remuneratorio, resulta difícil avizorar

13 DE JUNIO / EL MERCURIO

↳ Lanza plataforma de formación gratuita para comunidades indígenas de Antofagasta

El Centro de Políticas Públicas UC y Minera El Abra, lanzaron en conjunto un programa en línea para capacitar a personas pertenecientes a comunidades indígenas de la Región de Antofagasta. El contenido del programa y su metodología fue desarrollado en 2019 de manera colaborativa entre los miembros de estas comunidades, académicos, expertos y actores locales.

La iniciativa —explican sus creadores— responde a la necesidad de las comunidades de contar con mayores espacios de formación certificada, y de fortalecer sus competencias y habilidades de organización e identidad a nivel territorial



y comunitario, especialmente para mediar ante conflictos, potenciar el liderazgo comunitario y formular proyectos sociales. Asimismo, a través de metodologías que permiten compartir con distintos actores, el diplomado entregará conocimiento en temas como protección del

medio ambiente y el agua, institucionalidad y preservación del patrimonio local.

El diplomado “Saberes integrales para el fortalecimiento comunitario” iniciará el 1 de julio y tendrá una duración de cinco meses. Será en formato 100% virtual, con jornadas junto a los docentes y con un proceso de acompañamiento permanente a través de un equipo de tutores virtuales y gestores comunitarios, estos últimos miembros de las mismas comunidades.

Toda la historia del proyecto, sus características y contenidos abiertos se pueden encontrar en la web www.sembrandosaberes.cl/mch

17 DE JUNIO / MINERACHILENA

Plan de emergencia y sociedad civil

Ignacio Irarrázaval
Director Centro Políticas Públicas UC



En más de algún discurso público suelen hacerse referencias, amplias y a veces algo difusas, a las organizaciones sociales. Sin embargo, en el Marco de Entendimiento para el Plan de Emergencia y Reactivación, acordado hace pocos días entre el Ministerio de Hacienda y la Comisión de Hacienda del Parlamento, hay un expreso reconocimiento a la sociedad civil, pues juega "un rol fundamental para atender a sectores vulnerables o en riesgo y coordinar ayudas, gracias a su capilaridad y conocimiento territorial y barrial".

Más allá del monto del fondo que se crea, que siempre será insuficiente para la magnitud de la tarea que hay por delante, es significativo el hecho que estas dos instancias reconozcan públicamente el aporte de las organizaciones de la sociedad civil, y su contribución sea considerada dentro de los pilares para la reactivación económica y social del país.

De acuerdo a estudios realizados en

el contexto del proyecto "Sociedad en Acción", en Chile, por cada peso que aporta el Estado, las organizaciones de la sociedad civil más que duplican esa contribución a través de recursos propios o donaciones. En forma adicional, movilizan literalmente a más de un millón de personas en iniciativas de voluntariado y están distribuidas a lo largo de todo el país, y particularmente en los territorios de mayor precariedad social. Más aún, nuestros estudios también concluyen que estas organizaciones se enfocan predominantemente en grupos en situación de vulnerabilidad y tienen capacidad de adecuación a las necesidades específicas de las personas y sus comunidades. Por lo tanto, no en vano el Estado y las autoridades políticas reconocen en la sociedad civil a un aliado para abordar los desafíos futuros.

Sin embargo, esta colaboración muchas veces se ve obstaculizada por considerables trabas burocráticas que

precisamente limitan la iniciativa innovadora, propia de estas organizaciones. Términos de referencia totalmente estandarizados, garantías financieras sobredimensionadas, procedimientos de rendición diferentes para cada servicio público, son algunas de las dificultades que deben atravesar para concretar su contribución al bien público. No se trata de eximir las de sus responsabilidades en términos de transparencia, sino que simplemente se facilite y adecue su interacción con el Estado, al igual como se hace con la empresa y otros actores sociales.

En suma, la consideración de la sociedad civil en el Plan de Emergencia y Reactivación económica y empleo es una buena señal para el país. Enfrentar la pandemia del covid-19 debe movilizar a todos los actores de la sociedad, nadie debe restarse, y deben darse los escenarios de confianza para que esto suceda.

“La colaboración de las organizaciones muchas veces se ve obstaculizada por trabas burocráticas que limitan la iniciativa innovadora”.

18 DE JUNIO / LA SEGUNDA

6 | **ECONOMÍA**

DIARIO FINANCIERO - MARTES 23 DE JUNIO DE 2020

OBSERVATORIO LABORAL DE LA ZONA ANALIZÓ LAS CIFRAS DEL TRIMESTRE FEBRERO ABRIL

Personas que dejaron de buscar empleo casi se cuadruplicaron en la Región Metropolitana

■ De acuerdo con la evaluación, mujeres y jóvenes tienen mayor riesgo de caer en el desempleo.

POR FANELA CUEVAS V.

Un explosivo aumento de 207% mostraron las personas que dejaron de buscar empleo en la Región Metropolitana durante el trimestre móvil de febrero-abril, comparado con igual lapso de 2019. Así lo reveló el informe del Observatorio Laboral de la citada zona, que integra la red de Observatorios Laborales del Servicio Nacional de Capacitación y Empleo (Sencep).

Dado que técnicamente se definen como inactivos y, por ende, estas 641.898 personas están disponibles para trabajar en cualquier momento, la coordinadora de la instancia, Angeles Morandé, alerta que es uno de los grupos que se identifica con el de mayor riesgo de caer en el desempleo. Ello, porque "es probable que no logren ocuparse" una vez superado el peak sanitario ante la dificultad de las empresas para retomar la actividad productiva.

En este contexto, Morandé advierte sobre el alza de mujeres y jóvenes entre los inactivos. En el primer caso, les preocupa la dificultad de recuperar

TERMÓMETRO LABORAL METROPOLITANO

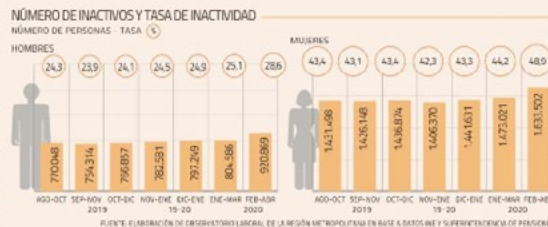

el nivel de participación laboral previo, que "nos costó 10 años". En el segundo, remarca que "el problema con este grupo, es que dada la crisis económica en que estamos, les será complejo encontrar trabajo cuando salgan a buscar, como es el caso de los recién egresados". A ello, se suma la mayor proporción de ocupados ausentes, que son quienes mantienen el vínculo laboral con una empresa, pero que no están trabajando por distintos motivos. Comenta que si bien algunos de ellos tienen protección de parte de sus ingresos por la nueva Ley, cuando se acabe la emergencia, "podrían quedar sin empleo".

El foco de la informalidad

Otro aspecto que está en la mira de esta iniciativa que ejecuta el Centro de Políticas Públicas de la UC y el CTS Sofía, es el aumento de la informalidad que se anticipa una vez que se reestructure el mercado laboral. Una tendencia que se arrastra desde el estallido social de octubre pasado.

¿Dónde están los riesgos? Por sector, Morandé identifica que si bien el comercio, hoteles y restaurantes probablemente se reactiven antes que otras actividades, no lo harán en su totalidad. Mientras que en la construcción, el transporte y la industria manufacturera va posible que demoren más en reactivarse con lo que la generación de puestos de trabajo puede verse más dañada. Ante eso, cree que será clave la inversión pública.

En esta fase, la directora del Sencep Metropolitana, Verónica Garrido, considera un "tiempo de preparación" tanto para empresas como personas, identifica las brechas de competencias que tienen y "poderías nivelar".

En el ámbito de los subsidios al empleo, precisa que hoy existe una baja utilización de los dirigidos a jóvenes y adultos mayores sobre 60 años. Detecta que el requisito de tres meses de contrato y que la cantidad del aporte que "no es muy significativa", lo explica. A su juicio, ambos beneficios tienen un margen de crecimiento de 35% entre los empleadores.

22 DE JUNIO / DIARIO FINANCIERO

5 AÑOS
#ContenidoEsencial



LA MESA 13
CON IVÁN VALENZUELA

¿Será la medicina a distancia una realidad post pandemia? Lo explica Sebastián Valderrama, director de Telemedicina de Red de Salud UC Christus

TELE13 RADIO 103.3FM & Centro UC Políticas Públicas

29 DE JUNIO / TELE13 RADIO

5 AÑOS
#ContenidoEsencial



LA MESA 13 - CON IVÁN VALENZUELA
CICLO CHILE POSPANDEMIA

Cómo volver a la normalidad en la salud pública con Cristóbal Tello, director del Laboratorio de Innovación Pública

TELE13 RADIO 103.3FM & Centro UC Políticas Públicas

13 DE JULIO / TELE13 RADIO

5 AÑOS
#ContenidoEsencial



LA MESA 13 - CON IVÁN VALENZUELA
CICLO CHILE POSPANDEMIA

La importancia de la sociedad civil con Ignacio Irarrázaval, director del Centro de Políticas Públicas UC

TELE13 RADIO 103.3FM & Centro UC Políticas Públicas

13 DE JULIO / TELE13 RADIO

5 AÑOS
#ContenidoEsencial



LA MESA 13
CON IVÁN VALENZUELA

La educación remota durante la pandemia con Magdalena Claro, directora del Observatorio de Prácticas Educativas Digitales y académica de la Facultad de Educación UC

TELE13 RADIO 103.3FM & Centro UC Políticas Públicas

6 DE JULIO / TELE13 RADIO

5 AÑOS
#ContenidoEsencial



LA MESA 13 - CON IVÁN VALENZUELA
CICLO CHILE POSPANDEMIA

La efectividad de las políticas públicas en tiempos de crisis con Nicolás Muñoz, subdirector de Investigación Aplicada del Centro de Políticas Públicas UC

TELE13 RADIO 103.3FM & Centro UC Políticas Públicas

6 DE JULIO / TELE13 RADIO

La sociedad civil existe

Señor Director:

Tal como lo plantea Eugenio Tironi en su columna de opinión, la sociedad civil existe en Chile, y existe desde hace mucho tiempo.

Hemos visto en esta pandemia cómo ha tenido un rol fundamental en dar respuesta no solo a quienes más lo necesitan, sino que también en aportar insumos necesarios para la discusión de cómo enfrenta como país lo que estamos viviendo.

Es importante valorar su existencia y gran aporte al país no solo en situaciones críticas, donde ollas comunes, cajas de alimentos, estudios y evidencia, entre muchos otros aportes, aparecen rápidamente, mostrando la capacidad de respuesta, de movilizar recursos, de innovar e incidir que tiene el sector en temas relevantes para todos. La sociedad civil está desde los inicios de nuestra historia como país aportando en los más diversos temas y anticipándose muchas veces al Estado, generando insumos y experiencia para el desarrollo de las políticas públicas.

Tenemos como país una sociedad civil presente, con la que hay que contar, y entregarle un nuevo trato —ya que el Estado no tiene el monopolio de lo público, y es relevante que así sea—. Es un garante de nuestra democracia y hay que fortalecerla porque al final todos somos sociedad civil.

IGNACIO IRARRÁZVAL

ARMANDO HOLZAPFEL

PAULA STREETER

Proyecto Sociedad en Acción

24 DE JUNIO / EL MERCURIO

Correo

Rebaja

Señor Director:

Me parece muy importante valorar la resolución del Consejo de Alta Dirección Pública (CADP), en relación a la rebaja transitoria de las remuneraciones de parlamentarios y ministros (Ley 21.233). Quiero destacar especialmente el carácter estratégico de la resolución del CADP, ya que permite adelantarse a escenarios futuros que serán complejos. La constitución de la “comisión especial” que realizará esta tarea en régimen requiere de la aprobación de una ley de rango constitucional que aún no comienza a tramitarse. Todo hace pensar que el precedente que instala el informe del CADP será más que transitorio.

El CADP entregó además una serie de recomendaciones de política pública destinadas a avanzar hacia una reforma a las remuneraciones en el Estado, la mayoría de las cuales están alineadas con las recomendaciones que hicieron integrantes del

Consejo Asesor Permanente para la Modernización del Estado. Estas permitirían eliminar algunas distorsiones, como por ejemplo, prescindir de la igualdad entre la dieta parlamentaria y la remuneración de los ministros de Estado, debiendo estos últimos percibir una remuneración superior a los primeros; separar las escalas remuneratorias aplicables a cargos de confianza política y de gerencia pública; establecer la dedicación exclusiva a la labor de parlamentarios; y revisar el sistema de asignaciones y asesorías parlamentarias, ordenándolo como un sistema de asesoría de confianza con mayor control externo.

Este último aspecto estaba fuera del mandato del CADP, pero es la base de la desconfianza e incompreensión ciudadana hacia el Parlamento. Estas propuestas son una serie de medidas que sin duda podrían incorporarse en el próximo proyecto de ley.

Ignacio Irarrázaval LI.

Centro de Políticas Públicas UC

1 DE JULIO / LA SEGUNDA

DE ACUERDO CON ESTUDIO DEL CENTRO UC DE POLÍTICAS PÚBLICAS Y EL INSTITUTO DE ECONOMÍA UC

Costos por protocolos para reiniciar actividades en **pequeñas empresas se triplican** frente a las grandes

■ EL análisis, que es parte del trabajo que encargó el Ministerio de Hacienda, evidencia la asimetría de condiciones.

POR PAMELA CUEVAS V.

Como parte del trabajo que encargó el Ministerio de Hacienda a un grupo de académicos de la Universidad Católica como base de insumos del Gobierno para la fase de reactivación de la economía, el subdirector de Investigación Aplicada del Centro de Políticas Públicas UC, Nicolás Muñoz, advirtió que los costos de im-

la crisis sanitaria- el grupo de académicos de la universidad identificó que el costo de implementación promedio mensual por trabajador es casi tres veces mayor en las micro y pequeñas empresas que en una de mayor tamaño. Esto al pasar de los \$ 116.666 que significaría aplicar un reglamento con las medidas obligatorias y las recomendadas en una compañía con cinco empleados a los \$ 39.127 en



El interés del grupo de académicos es "poder poner esta evidencia sobre la mesa" para el diseño de políticas públicas.

pero con cinco funcionarios este valor se dispara a \$94.970. En tanto, para una ligada al comercio que cuenta con lugares masivos, que atienda público como giro principal y que, además utilice *delivery* la diferencia es de 35% entre una de 500 empleados en comparación a una de 50, al pasar de \$ 52.383 a \$ 70.818, respectivamente.

15 DE JULIO / DIARIO FINANCIERO

LA CANCHA DISPAREJA de la sociedad civil

Han sido protagonistas en la pandemia. Las organizaciones de la sociedad civil están detrás de las ollas comunes, colaboran con niños y migrantes y crean plataformas colaborativas. Según un reciente estudio de Sociedad en Acción, existen 319 mil y todos los meses se crean 1.400 nuevas, lo que refleja el interés de la gente en agruparse y empujar causas. Pero por delante tienen desafíos, como un mayor reconocimiento del Estado y el empresariado, además de sobrevivir a la crisis con menos donaciones y más gastos.

PRESENCIA EN EL PAÍS

Número de organizaciones activas cada mil habitantes, según región de inscripción. El promedio país es 12,2.



se han creado plataformas de colaboración y proyectos innovadores para conectar a las comunidades y los barrios. "Desde los inicios de nuestra historia como país, la sociedad civil está aportando en los más diversos temas y anticipándose muchas veces al Estado, generando insumos y experiencia para el desarrollo de las políticas públicas", dice Paula Streeter, socióloga y coordinadora de Sociedad en Acción. "En esta crisis esto se ha hecho más patente, sobre todo por su rápida capacidad de respuesta", agrega.

Según los datos de este mapa 2020, de un total de 319.819 OSC, más de 213 mil se encuentran activas (de acuerdo con la Ley 20.500, aquellas que no renuevan su directorio en un plazo de cinco años son declaradas no vigentes, pero no pierden su personalidad jurídica). Más de la mitad de ellas se crearon hace menos de 10 años y cerca del 80% corresponde a organizaciones comunitarias funcionales, juntas de vecinos o uniones comunales. Entre sus ámbitos de acción están el deporte y la recreación (25,3%), seguido por el de vivienda, barrio y ciudad (23,7%) y la categoría de trabajo e ingresos (16,3%) (ver infografías).

"Todos los meses se crean, en promedio, más de 1.400 nuevas organizaciones, lo que demuestra el interés genuino que tienen muchas personas en agruparse libremente para empujar un sinnúmero de causas y participar de lo público. No hay que olvidar que el público no es monopolio del Estado, sino que abarca a todos los ciudadanos", añade Streeter. En esa línea, Ignacio Inrriáizaval, director del Centro de Políticas Públicas UC y del proyecto Sociedad en Acción, dice: "Las personas necesitamos ser parte de la comunidad. Las OSC ofrecen una vinculación a causas importantes que nos dan mucho más identidad y sentido de pertenencia".

Otro dato relevante es que las OSC tienen

18 DE JULIO / LA TERCERA

En Chile solo el 17,3% del gasto está descentralizado, mientras el promedio OCDE es de 27,4%:

INVESTIGADORES URGEN POR LEY DE RENTAS REGIONALES y plantean meta de cerrar brecha con la OCDE en descentralización de gasto público

Expertos del Centro de Estudios Públicos (CEP) y del Centro UC de Políticas Públicas elaboraron un inédito trabajo, de cara a la elección de gobernadores regionales y el traspaso de competencias a los Gobiernos Regionales que viene. Plantean que se requiere una ley marco que establezca criterios objetivos para distribuir los recursos a nivel regional, y así, que en la discusión del Presupuesto solo se definan los montos totales a distribuir. "Si no, vamos a tener discusiones presupuestarias anuales que van a ser muy difíciles", anticipan los expertos. • AZUCENA GONZÁLEZ

En la actualidad, la discusión del Presupuesto Anual de la Nación no tiene mayores complejidades en lo que concierne a definir los presupuestos regionales, dada la existencia de gobernadores e intendentes alineados con el gobierno central de turno. Pero ese escenario va a cambiar drásticamente, pues habrá un creciente proceso de descentralización: en 2021 está previsto que los gobernadores regionales sean elegidos por votación popular —en reemplazo de los actuales intendentes designados por el Presidente de la República—, y en 2022 entrará en régimen el traspaso de competencias a los gobiernos regionales.

Esta transformación estructural que viene hizo que un grupo de connotados expertos en políticas públicas —el Centro de Estudios Públicos (CEP) y el Centro UC de Políticas Públicas junto a académicos de tres universidades de regiones— elaborara un documento con propuestas para enfrentar el desafío.

Bajo el título "Más allá de Santiago, Descentralización Fiscal en Chile", en el documento se formulan un conjunto de propuestas en el ámbito fiscal, las que serán presentadas este jueves en un seminario virtual, en el que está previsto que participe la presidenta del Senado, Adriana Muñoz, y el contralor, Jorge Bermúdez, entre otras autoridades. El diagnóstico del trabajo es que habiéndose iniciado estas reformas hacia una mayor descentralización, hasta ahora los cambios están radicados en dos materias: política (la elección) y administrativa (traspaso de competencias).

Pero la pregunta pendiente es qué pasará con el tercer componente de este cambio, la descentralización fiscal, apunta Isabel Aninat, editora del documento, exinvestigadora del CEP y hoy decana de la Facultad de Derecho de la Universidad Adolfo Ibáñez. "El proyecto busca plantear propuestas de ese escenario. ¿De dónde vienen los recursos y cómo se administran?", se pregunta la experta.

De la amplia batería de propuestas, hoy

TAMBIÉN PROPONEN una "apropiación local" de la recaudación del impuesto verde, es decir, que quede a libre disposición a compartir entre el municipio en que se ubica la faena y la región respectiva.

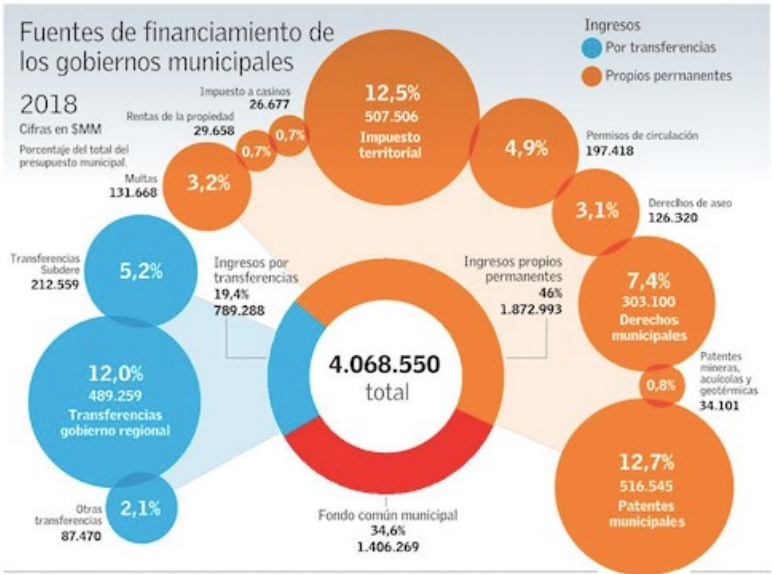

Fuente: Estudio "Más allá de Santiago, Descentralización Fiscal en Chile", a partir de datos del Sistema Nacional de Información Municipal.

EL MERCURIO



Isabel Aninat, abogada, investigadora y actual decana de la Facultad de Derecho de la UAI



Ignacio Irazábal, director del Centro de Políticas Públicas de la UC

ben local o regionalmente, no van a tener disposición a que estas inversiones lleguen. Las regiones tienen que percibir que tienen algún tipo de beneficio que queda en la región. Actualmente eso es bastante marginal", dice.

Por eso, en el documento general se plantea que esta nueva Ley de Rentas Regionales estructure las transferencias del gobierno central a los Gores en tres fondos bien específicos. Uno, para potenciar el desarrollo socioeconómico de las regiones (tipo FNDRA actual). Otro de "convergencia" para cerrar las brechas de resultados socioeconómicos entre regiones —y así evitar que haya territorios rezagados— y otro fondo de compensación para hacer frente a las externalidades negativas, como las medioambientales.

Frente a la discusión de larga data sobre dónde deben trabajar las empresas con im-

5 DE JULIO / EL MERCURIO

Publicado por Equipo Prensa | 9 julio, 2020 | 17:00

Compartir en Facebook | Compartir en Twitter | G+ | P | Me gusta 18 | Tweet

CHILE SE UNE POR LA DESCENTRALIZACIÓN

9 DE JULIO / NOTICIASLOSRIOS.CL

Los realizadores del fondo argumentan que si no se norma este fondo se generarán conflictos con los nuevos gobernadores regionales.

El consenso nacional parece estar en su momento, pero se debe definir el mecanismo de distribución de los recursos, que puede ser un desafío que requiere una ley marco que establezca criterios objetivos para distribuir los recursos a nivel regional, y así, que en la discusión del Presupuesto solo se definan los montos totales a distribuir.

El consenso nacional parece estar en su momento, pero se debe definir el mecanismo de distribución de los recursos, que puede ser un desafío que requiere una ley marco que establezca criterios objetivos para distribuir los recursos a nivel regional, y así, que en la discusión del Presupuesto solo se definan los montos totales a distribuir.

3 DE AGOSTO / EL SUR

Lista de espera suma 281 mil pacientes adicionales por efecto de la pandemia

Ministro Paris detalló que, a mayo, eran 1.965.283 las personas aguardando una consulta de especialidad y 291.883 pacientes con una cirugía pendiente en la red pública.

Rocío Latorre

En solo dos meses, un total de 281 mil pacientes se sumaron a la lista de espera del sistema público, como uno de los más complejos efectos colaterales de la pandemia, que obligó a suspender todos los procedimientos no urgentes para priorizar las atenciones por coronavirus.

Así se desprende de los datos que entregó ayer el ministro de Salud, Enrique Paris, en el foro

"Postpandemia: gestión de las listas de espera en salud pública", que organizó la U. Católica. Allí, la autoridad detalló que "debido al fenómeno de la pandemia tenemos una cantidad importantísima en lista de espera. Las consultas por nueva especialidad están en 1.965.283 pacientes y en cirugía otros 291.883".

La última cifra publicada por Salud, a marzo de este año, reportaba 1.709.762 pacientes aguardando una consulta de

especialidad y otros 266.250 inscritos para ser operados (ver infografía).

La analista en salud y directora ejecutiva de la Fundación Politopía, Victoria Beaumont, comenta que "según las cifras entregadas por el ministro, existe un 15% de incremento en la lista de espera de consultas médicas de especialidad, con 255 mil pacientes más, y un 10% adicional de personas que requieren una cirugía, lo que se traduce en 25

mil pacientes. Esto significa un desafío gigantesco en la atención primaria, para reactivar las derivaciones al sector secundario y terciario. El sistema de salud no se va a desestresar por un buen tiempo".

A su vez, Héctor Sánchez, académico de la Unab, sostuvo que el aumento era "absolutamente esperable" y agregó que "esto es lo que llamamos la segunda pandemia, de enfermedades crónicas y de enfermedades que dejaron de

VARIACIÓN LISTA DE ESPERA

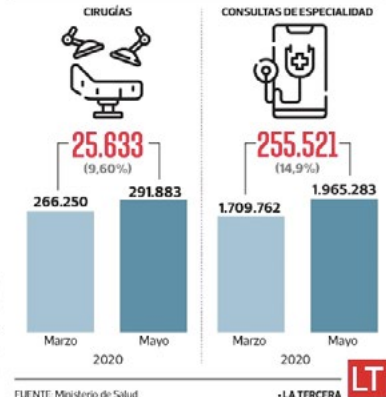

FUENTE: Ministerio de Salud

-LA TERCERA **LT**

atenderse, y que va a tener implicancias en la mortalidad de la población. Vamos a tener exceso de mortalidad durante 2020 y 2021".

En la instancia, Paris comentó que tras la experiencia de la

red unificada para combatir el Covid-19, la resolución de las prestaciones postergadas "va a ser un esfuerzo gigantesco que va a requerir la colaboración del sistema público, privado, (hospitales), univer-

24 DE JULIO / LA TERCERA

16 **ECONOMÍA**

SENCE Y OBSERVATORIO LABORAL

Estudio revela terreno fértil para reactivación de los empleos en la Región Metropolitana

■ Enadel 2019 mostró que seis de cada diez empresas registra dificultades para llenar vacantes.

POR PAMELA CUEVAS V.

Seis de cada diez empresas en la Región Metropolitana evidenciaron dificultades para llenar vacantes, según la Encuesta Nacional de Demanda Laboral (Enadel) que se dará a conocer hoy en un seminario virtual organizado por el Observatorio Laboral Metropolitano.

Construcción y turismo, son las actividades que se topan en mayor proporción con esta problemática con un 67%. Transporte y almacenamiento le sigue con 62%, mientras que la industria manufacturera tiene 57%, según la muestra levantada entre junio y no-

viembre del año pasado.

Entre los principales motivos, las compañías de los sectores analizados mencionan la ausencia de competencias y habilidades técnicas de los candidatos para los puestos de trabajo requeridos.

A ella se suman otras causas, como la escasez de postulantes y la falta de experiencia laboral.

Por sector, en el turismo se constatan mayores brechas en habilidades socioeconómicas y en candidatos sin las certificaciones requeridas por las empresas.

De acuerdo con la coordinadora del Observatorio Laboral Metropolitano, Angeles

Morandé, estos resultados en el proceso de reapertura de la actividad productiva -luego de que la crisis sanitaria ha eliminado más de 2 millones de puestos de trabajos-, se presenta como una oportunidad.

"En el contexto de la crisis actual, y pensando en la reactivación económica, los datos se hacen aún más relevantes, puesto que se presentan como posibilidad de identificar puestos de trabajo con mayores oportunidades de empleo, y también de necesidades de formación, capacitación y reconversión laboral que se prevén en los sectores", señaló.

En este mismo sentido, la directora de Sence Metro-



Verónica Garrido
Directora de Sence Metropolitana.

Angeles Morandé
Coordinadora del Observatorio Laboral de la Región Metropolitana.

politano, Verónica Garrido, manifestó que el Covid-19 ha sido un acelerador de tendencias en cuanto a la necesidad de capacitación para disminuir las brechas. "Es la herramienta que permite acortar brechas de origen en la educación, nacidas de la deserción en etapas escolares básicas y secundarias, así como la escasez de oportunidades para ciertos grupos de la población", dijo.

Composición del mercado laboral

En cuanto a la composición de la dotación de trabajadores

en relación a la participación de las mujeres, el estudio muestra que el turismo es el que tiene la mayor proporción al registrar un 50%.

En contraste, en la construcción está la menor presencia de trabajadoras (10%).

Para la coordinadora del Observatorio que es una iniciativa de Sence RM, ejecutado por el Centro de Políticas Públicas UC y OTIC Sofofa, esto incentiva el desafío para incrementar la participación de mujeres, en trabajos que no sólo sean de tipo administrativo o de personal de ventas, "que es lo

que ocurre principalmente". En transporte y almacenamiento son el 19%, mientras que en la industria manufacturera el 25%.

Por ocupación, en los niveles directivos y profesionales, que son los empleos mejor pagados, también es evidente la ausencia femenina, mencionó Morandé.

"Vemos que en todos los sectores hay escasez de ingenieros, constructores, por tanto, incentivar la formación de mujeres en esas carreras técnicas y universitarias, ayuda a acortar las brechas de género en ingresos", resaltó.

30 DE JULIO / DIARIO FINANCIERO

Reapertura segura y eficiente del mercado laboral

“...la puesta en práctica de los protocolos y medidas preventivas tiene costos importantes para las compañías. La estimación para empresas de manufactura, comercio y construcción de hasta cinco empleados varía entre \$94.970 y \$135.557 por trabajador al mes...”.

FRANCISCO GALLEGO
Instituto de Economía UC y J-PAL LAC

IGNACIO IRARRÁZAVAL
Centro de Políticas Públicas UC

Es indudable que la pandemia está teniendo efectos considerables en la situación económica mundial, generando una crisis sin precedentes. El impacto directo del covid-19 y de las medidas adoptadas para contenerlo se ha traducido en la destrucción de ciertos empleos o negocios, mientras otros han quedado “congelados” o “semicongelados”.

En este sentido, junto a un grupo de académicos e investigadores UC, hemos puesto a disposición del Ministerio de Hacienda —y publicado en la página web del Centro de Políticas Públicas— un diagnóstico sobre los sectores potencialmente más afectados por la pandemia y algunas condiciones que se requieren para volver al trabajo y reanudar en forma segura —y ojalá sin nuevas interrupciones— la actividad económica.

Por un lado, hemos identificado que los sectores más expuestos al riesgo de contagio por su concentración de trabajadores y alta proximidad física, son aquellos de servicios sociales y personales —como actividades de salud y enseñanza—, seguidos del comercio, y luego construcción. Más aún, algunos de estos sectores además tienen bajas posibilidades de realizar teletrabajo. Es en estos sectores donde se deben extremar las medidas e

implementos que contribuyan a minimizar el riesgo de contagio.

Los protocolos de protección son claves y es un error creer que al relajarlos se favorecería una recuperación económica, pues es muy difícil que ello suceda en contextos de rebrotes que impliquen intermitente apertura y cierre de empresas. Ahora bien, la puesta en práctica de los protocolos y medidas preventivas tiene costos importantes para las compañías. La estimación para empresas de manufactura, comercio y construcción de hasta cinco empleados varía entre \$94.970 y \$135.557 por trabajador al mes, los que se reducen para empresas más grandes, pero siguen siendo considerables. Esto

hace proyectar que, especialmente para las micro y pequeñas empresas, existirán barreras financieras para la implementación de estas medidas, poniendo en riesgo el funcionamiento de sus negocios.

Estas son cifras sustantivas que, si no se toman en cuenta, plantean limitaciones importantes a que otras medidas (tales como préstamos y políticas proempleo “tradicionales”) tengan los efectos esperados. Por ejemplo, una empresa que recibe un préstamo es poco probable que se expanda o pueda sobrevivir si es que no puede operar o puede hacerlo de modo acotado por los costos de las medidas de protección. Existe así un alto nivel de complementariedad. Es aquí donde se requieren políticas públicas que puedan ayudar a estas empresas con medidas como la entrega del subsidio “Continuidad del negocio”, imple-

mentado en Irlanda.

Es fundamental considerar que una de las condiciones esenciales para que la reapertura de las empresas sea efectiva es contar con un transporte público adecuado a la contingencia sanitaria, ya que es necesario asegurar que las personas puedan desplazarse en forma segura hacia sus lugares de trabajo, en especial para quienes no tienen la posibilidad de realizar trabajo remoto. El sistema de transporte público actual, en las grandes ciudades, hace muy difícil respetar el distanciamiento, por lo que es fundamental contar con medidas alternativas: cerrar calles para peatones en ciertos sectores de las ciudades, fomentar el uso de la bicicleta, incentivar el transporte colectivo privado y aumentar la velocidad de los buses. El MIT anunció un plan en esta línea, pero es necesario conocer sus detalles, las magnitudes involucradas y la coordinación de las diferentes iniciativas. En particular, se requiere incorporar medidas que apoyen a las empresas en planes de transporte para sus trabajadores.

Finalmente, es recomendable que todas las empresas cuyos empleados puedan realizar trabajo a distancia lo hagan, dado que esta modalidad permite minimizar el riesgo de contagios, tanto en los lugares de trabajo como en los traslados, y también reducir algunos de los costos que implica la adecuación de los espacios laborales para cumplir con las medidas preventivas.

Hacer todos los esfuerzos para asegurar que los trabajadores puedan realizar sus labores tranquilos y que las empresas no vuelvan a cerrar es la única forma en que logremos reimpulsar la economía para los duros meses que vienen.



6 DE AGOSTO / EL MERCURIO



6 DE AGOSTO / RADIO PAUTA

do un mayor número de organizaciones y liderazgos a lo largo de Chile.

Jorge Fuentes F.
Director nacional.
División de Organizaciones Sociales

EMPLEO POSPANDEMIA

SEÑOR DIRECTOR
Cuando nos enfrentamos a un desempleo mayor al 12% y a más de 700 mil trabajadores suspendidos temporalmente de sus



en la nueva Constitución?
r esa nueva Constitución?

empleos, las expectativas de reactivación económica y de encontrar un trabajo caen rápidamente.

Si bien sabemos que estamos en un escenario complejo, también es cierto que no todo está perdido, y aunque parece iluso, si hay necesidades de contratación en las empresas de la Región Metropolitana, tal como lo muestran los datos de la Encuesta Nacional de Demanda Laboral (Enadel), un esfuerzo conjunto entre Sence regional, el Centro de Políticas Públicas UC y OTIC Sofía.

Este levantamiento entrega, por primera vez, información de los puestos de trabajo más requeridos, para sectores como Construcción, Industria Manufacturera, Transporte y Almacenamiento, y Turismo. Para la RM, se identificaron 24 ocupaciones más demandadas, que van desde empleos de menor calificación como auxiliares de aseo y bodegueros, hasta puestos que requieren formación técnica o profesional, como ejecutivos de venta o constructores civiles. Los datos relevan que las empresas enfrentan complejidades para llenar vacantes en estas ocupaciones, por las brechas de capital humano existentes a nivel de competencias técnicas, falta de experiencia laboral y habilidades para el trabajo.

Esta información valiosa y oportuna nos permite identificar trabajos con mayores oportunidades de empleo, y necesidades

de formación, capacitación y reconversión laboral. Lo que están buscando las empresas hoy, impone desafíos para los trabajadores, el sector público y los centros de formación. No hay tiempo que perder.

Ángeles Morandé
Coordinadora Observatorio Laboral Metropolitano

NO OLVIDEMOS LAS OTRAS CIENCIAS

SEÑOR DIRECTOR
Por un lado la pandemia, por el otro las personas y en el centro están los científicos y empresas que están luchando día a día por encontrar la cura contra el Covid-19. Ellos se roban la atención mundial, sin duda porque son parte de la solución a un problema que ha causado caos en todas partes.

Sin embargo, es importante ampliar la visión y dar visibilidad a esas investigaciones que se vienen desarrollando durante años, que también vienen a solucionar problemas de salud, pero que con la presión de la pandemia han quedado al margen.

Nonos olvidemos de los otros avances de la ciencia, no dejemos de apoyar esos proyectos, porque después de todo esto los vamos a necesitar.

Marcos Sepúlveda
Director General LLYC Chile

7 DE AGOSTO / LA TERCERA

Propuestas para reactivar el empleo en el país

“...una alternativa eficaz son los programas de empleos de emergencia, enfocados en personas con bajo nivel de calificación, y se debe priorizar las comunas más afectadas económicamente...”

- BERNARDO COLOMA
- FRANCISCO GALLEGO
- IGNACIO IBARRAZVAL
- ALEXANDRE JANIAK
- JEANNE LAFORTUNE
- CLAUDIA MARTÍNEZ
- PAULA PEDRO
- TOMÁS RAU
- JOSÉ TESSADA
- EKOAKIOTZ BIRBARKHE

Qué duda cabe que estamos frente a una crisis económica, sanitaria y social cualitativa y cuantitativamente diferente a lo conocido. Ya sabemos que mientras no exista una vacuna o tratamiento, tenemos que aprender a vivir con el covid-19 e ir retomando, lentamente y con los resguardos necesarios, las actividades económicas para mitigar en parte la crisis que afectará al país.

La complejidad de la situación que ha vivido el mundo producto de la pandemia ha obligado a que los gobiernos tomen medidas excepcionales para facilitar la recuperación del mercado laboral. Algunas de las políticas implementadas —según datos del Banco Mundial— han sido subsidios salariales, cambios a la regulación laboral, medidas de capacitación y activación laboral y entrega de beneficios a trabajadores que hayan reducido su jornada laboral, así como medidas referidas a empleos públicos.

A través de un amplio trabajo que realizamos con un grupo de académicos UC y

del Centro de Políticas Públicas UC, desarrollamos una serie de propuestas para reactivar el mercado laboral en Chile. Analizamos la experiencia internacional y pusimos énfasis en diseños de programas que han conseguido efectos positivos significativos y que son aplicables en forma rápida a nivel local. Así, proponemos medidas en cuatro áreas de potenciales intervenciones: subsidios al empleo, apoyo al microemprendimiento, empleos de emergencia y actualización del capital humano y capacitación.

Respecto de los subsidios al empleo, recomendamos reforzar la actual Ley de Protección al Empleo, evitando una mayor destrucción de puestos de trabajo. Además, sugerimos implementar un nuevo subsidio que promueva la mantención y creación de nuevos empleos siguiendo los ejemplos exitosos de varios países; y fortalecer los subsidios existentes (Subsidio al Empleo Joven y Bono al Trabajo de la Mujer), que benefician a grupos específicos.

Es importante destacar que, dada la magnitud de la crisis y la situación de incertidumbre existente, es probable que haya que avanzar a otras medidas complementarias a subsidios. En esta línea es que el fomento al microemprendimiento puede cumplir un rol relevante. Así, es importante ofrecer financiamiento u opciones de cooperación para asegurar una respuesta segura, así como facilitar el acceso a mercados por parte de los microemprendedores, instaurando un fondo para la implementación de *marketplaces*.

Para asegurar la creación rápida de puestos de trabajo, una alternativa eficaz son los programas de empleos de emergencia. Estos deben estar enfocados en personas con bajo nivel de calificación, y se debe priori-

zar las comunas más afectadas económicamente por el covid-19. Los proyectos deben centrarse en obras intensivas en mano de obra que permitan un mejor manejo de la pandemia. La ejecución de estas obras puede ser gestionada por las municipalidades, o bien por actores privados a través de licitaciones. Es importante seguir buenos ejemplos internacionales en esta línea para minimizar problemas que han surgido con este tipo de programas en el pasado.

Por otra parte, en estos tiempos también surge la necesidad de potenciar oportunidades de capacitación y actualización de conocimientos en las personas. En esta línea, sugerimos comenzar a avanzar en capacitación centrada en las personas, que permita acceder a oportunidades diversas en este periodo (dependiendo de la persona: desde finalización de estudios escolares hasta acceso a educación técnica de nivel superior, pasando por cursos de capacitación diversos). En esta etapa, hay grupos como mujeres, personas inactivas o personas que están fuertemente afectadas por los efectos económicos de la pandemia, en los que esto debería centrarse.

Dado el nivel de incertidumbre respecto de cómo evolucionará la crisis sanitaria y, en consecuencia, la economía y el mercado laboral, así como la alta heterogeneidad que lo caracteriza, es necesario contar con diversas medidas complementarias. Pensar en la existencia de un instrumento que resolviera todos los problemas en un contexto tan complejo como el actual es poco realista. Será necesario dar una respuesta flexible, que sea capaz de hacer frente a desafíos que variarán tanto en el tiempo como dentro del territorio, y que considere los potenciales ciclos de contagios, contención y rebotes.

29 DE AGOSTO / EL MERCURIO

Documento ya está en manos del Ministerio de Hacienda

PROPUESTA DE ECONOMISTAS UC PARA REACTIVAR EL EMPLEO: Marketplace para microemprendedores y subsidios del 40% del salario

Documento “Diagnóstico y propuestas para la reactivación del mercado laboral en Chile” fue elaborado por profesionales del Instituto de Economía, del Centro de Políticas Públicas y de la Escuela de Administración de la UC.

• CONSTANZA CAPEVILA DE LA CERDA

Quél duda cabe que la falta de empleo es una de las principales consecuencias que está dejando, en materia económica, la pandemia. Por eso, un grupo de diez destacados economistas de la Universidad Católica decidieron tomar “el toro por los cuernos”, investigando las herramientas existentes y la evidencia internacional, y llegaron a la conclusión que son cuatro las áreas prioritarias para abordar este desafío: subsidios al empleo, fomento al microemprendimiento, empleos de emergencia y actualización del capital humano y capacitación.

En cada área propusieron potenciales medidas, y elaboraron el documento “Diagnóstico y propuestas para la reactivación del mercado laboral en Chile”, que ya está en manos del ministro de Hacienda, Ignacio Briones.

“Este es un shock económico mucho más grande que los anteriores y se necesitan distintas medidas complementarias que sean capaces de abordar los requerimientos de las personas y las empresas en diferentes momentos y realidades. La ayuda hay que focalizarla según las necesidades y mirar más de un instrumento a la vez”, explica Francisco Gallego, del Instituto de Economía UC y uno de los autores del estudio. Junto a él participan Fernando Coloma, Ignacio Ibarrázval, Alexander Janiak, Jeanne Lafortune, Claudia Martínez, Paula Pedro, Tomás Rau, José Tessada y Edoardo Tronchetti.

“¿Cuáles son las principales medidas concretas?”

Subsidios al empleo: La recomendación es reforzar la Ley de Protección del Empleo, extendiendo su duración más allá de octubre próximo, prohibiendo eventuales despidos durante el nuevo periodo de vigencia y, si es necesario, inyectando recursos adicionales al Fondo Solidario del Seguro de Cesantía. Todo esto para evitar una mayor destrucción de puestos de trabajo.

Además, sugieren implementar un nuevo subsidio al empleo, donde el beneficio sea para grupos prioritarios, proporcional al 40% del salario —con un tope de hasta \$240.000— y por un periodo de seis meses. “Es 40% lo recogimos de la experiencia internacional de programas exitosos y llegamos a un tope de \$240.000 para que sea sostenible fiscalmente. Es el 75% del ingreso mínimo mensual, equivale a un 40% de subsidio máximo con un sueldo de \$600.000”, explica.



Claudia Martínez, Instituto de Economía UC.



Francisco Gallego, Instituto Economía UC.



Ignacio Ibarrázval, Centro de Políticas Públicas UC.

9 DE AGOSTO / EL MERCURIO

Empleos en la RM: Ocupados con educación media caen casi 20% en el último año

De acuerdo al Observatorio Laboral Metropolitano, para el trimestre abril-junio de 2020, los puestos de trabajo cayeron 18% en comparación al mismo trimestre del año pasado, ubicándose en 47,9%.

CARLOS ALONSO

—La creación de empleo pasó a transformarse en la variable clave para medir el comportamiento del mercado laboral. Esto principalmente porque, dadas las restricciones sanitarias, las personas comenzaron a retirarse del mercado laboral generando menos presión a la fuerza de trabajo. Por ello, para los expertos, la tasa de desempleo no estaba reflejando la compleja realidad.

Bajo este escenario, el Observatorio Laboral de la Región Metropolitana, inició

OCUPADOS AUSENTES POR SECTOR ECONÓMICO REGIÓN METROPOLITANA, 2020

SECTOR ECONÓMICO	TRIMESTRE AMI 2019	TRIMESTRE AMI 2020	DIFERENCIA
Servicios Sociales y Personales	52.352	194.690	142.338
Comercio	31.518	152.556	121.037
Industria Manufacturera	17.721	73.179	55.458
Construcción	20.665	69.606	48.941
Transporte y Almacenamiento	12.717 (a)	46.247	33.530
Actividades Financieras	11.963 (a)	40.954 (a)	28.991
Profesionales, Científicas y Técnicas			
Actividades de Servicios	8.640 (a)	36.525	27.885
Administrativos e Inmobiliarias			
Hoteles y Restaurantes	8.894 (a)	35.119 (a)	26.225
Administración Pública	10.069 (a)	23.618 (a)	13.549
Información y Comunicaciones	7.623 (a)	6.756 (a)	-868

para preparar a las personas que han perdido su empleo o que necesitan reconvertirse".

LEY DE PROTECCIÓN DEL EMPLEO. Otro de los aspectos que analiza este informe es el uso que ha tenido la Ley de Protección al Empleo y su efecto en amortiguar la cesantía. Según el reporte, desde la puesta en marcha de esta legislación, la Región Metropolitana concentra el 67,7% de las solicitudes aprobadas, alcanzando un total de

TERMÓMETRO LABORAL METROPOLITANO AGOSTO 2020

Tasa de ocupación por nivel educacional en la Región Metropolitana, 2019 -2020

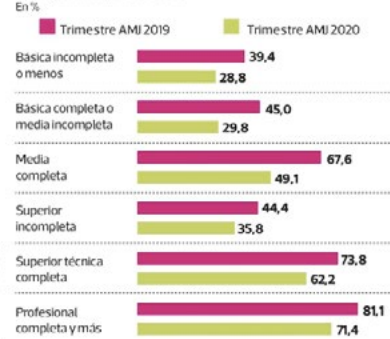

OCUPADOS AUSENTES COMO PROPORCIÓN DEL TOTAL DE OCUPADOS (%) a nivel regional y nacional, 2019 -2020



17 DE AGOSTO / LA TERCERA - PULSO



17 DE AGOSTO / CHILEVISIÓN



20 DE AGOSTO / CANAL 13

Centro de Políticas Públicas UC: Presentan propuestas para acreditación en educación superior

Expertos ven una oportunidad en la implementación de la nueva ley.

V. GONZÁLEZ

La reforma a la educación superior también modificó la forma en que se acredita y promueve la calidad de los planteles. Esto se hará con nuevos estándares, que se publicarán en septiembre y entrarán en vigencia en octubre de 2022.

Otra novedad es que la acreditación institucional integral será obligatoria, algo que los expertos ven como una oportunidad de cambiar el foco de estos procesos.

Así lo plasma un documento elaborado por el Centro de Políticas Públicas de la UC, que analizó el escenario actual y generó propuestas para la implementación de la ley.

Ignacio Irrazábal, director del centro y uno de los autores, señala que si bien se acertó en legislar sobre este tema desde 2006, pues se instaló la preocupación por la calidad, "en el devenir se fue tornando en una cuestión totalmente procedimental, bien formalista". A su juicio, ahora existe la posibilidad de aspirar a que los procesos tengan "una mirada sustantiva del quehacer de las instituciones" y que hagan a los planteles "mirar hacia arriba, no hacia los papeles".

"Ha habido un excesivo sesgo hacia la exigencia de números, cifras y métricas que a veces no dan cuenta suficiente

del quehacer académico intrínseco", añade Judith Scharager, académica de la U. Católica y directora ejecutiva de Qualitas.

El presidente de la Comisión Nacional de Acreditación, Hernán Burdiles, coincide en que es "un buen momento para mirar críticamente los procesos y volumen de antecedentes que se solicitan". Con el foco puesto en los resultados, dice, la institución podrá fortalecer la promoción de la calidad y el acompañamiento de los planteles.

Para Enrique Fernández, otro de los autores, urge simplificar los requerimientos de información a las instituciones y agruparlas por perfil. Hay algunas que

ejemplifica el vicerrector de Desarrollo de la U. Central, "cuyo nivel de desarrollo hace impresentable que vayas a preguntarle si tienen biblioteca".

El subsecretario de Educación Superior, Juan Eduardo Vargas, proyecta que la CNA tiene dos grandes desafíos: definir los nuevos criterios y estándares, lo cual "no debiera implicar, en ningún caso, un aumento en la carga burocrática", y promover acciones para una mejora continua de la calidad. "En suma, debe complementar su rol de evaluador respecto de la aplicación de los criterios y estándares con un rol que permita acompañar a las instituciones", plantea.

25 DE AGOSTO / EL MERCURIO

Nubes en el horizonte de la reactivación económica

Según estudio del Centro de Políticas Públicas de la UC, la región tiene el mayor porcentaje de fuerza laboral expuesta a contagios de coronavirus. El comercio y la educación son los focos de preocupación, mientras el Gobierno afina sus planes de ayuda a emprendedores.



EL COMERCIO DETALLISTA REQUERIRÍA DE UNA FUERTE INVERSIÓN PARA ADECUARSE A LOS PROTOCOLOS SANITARIOS DE REAPERTURA.

Francisco Meneses Vera
reportajes@mercuriovalpo.cl

No es misterio para nadie que la situación económica de la Región de Valparaíso, ya resentida por los efectos del estallido social, sintió un auténtico golpe de gracia con la pandemia del coronavirus. Muchos locales, principalmente del comercio detallista, la hotelería y los restaurantes, que intentaban recuperarse de las consecuencias de los convulsos días de movilizaciones, incidentes y saqueos, tuvieron que cerrar nuevamente sus puertas, ahora a consecuencia de las medidas de emergencia sanitaria y el confinamiento de la población.

Ahora, muchos restaurantes apenas sobreviven a través del sistema de delivery o reparto a domicilio; el sector turístico resultó herido de muerte con la prohibición de desplazamiento y las cancelaciones de vuelos; y el comercio minorista que no vende artículos de primera necesidad como alimentos y útiles de aseo, cerró sus puertas y ve con impotencia lo que aseguran como "competencia desleal" de parte de los grandes supermercados, ya que ellos pueden vender artículos electrónicos, ropa y juguetes, además de artículos de primera necesidad.

Para la economía regional es urgente volver a retomar un flujo normal de transacciones y garantizar el regreso de los clientes a sus servicios. Sin embargo, todo plan de normalización va de la mano con la estrategia de reapertura que dispuso el Gobierno, como también con la necesidad de reducir al mínimo la probabilidad de que trabajadores y usuarios estén expuestos al contagio de covid-19. Porque, a pesar de las propuestas de desconfinamiento y el desarrollo a contrarreloj de una vacuna, el virus sigue en el aire.

Claramente, toda reapertura de la actividad económica debe cumplir con las medidas sanitarias de prevención que han fijado las autoridades, para que se garantice el efectivo distanciamiento físico en tiendas y lugares de trabajo, asegurando también la disposición de alcohol gel y elementos de protección personal. Medidas que necesariamente requieren de una gran inversión monetaria por parte de los propietarios, pero que de acuerdo al tamaño de la empresa, puede significar una carga adicional para emprendedores que han visto mermadas sus expectativas y sus recursos.

ALTA EXPOSICIÓN EN COMERCIO Y ENSEÑANZA

Detectar cuáles son las ocupaciones más expuestas a un contagio de coronavirus, como también los costos de la reactivación de la economía y de las medidas de prevención que se deben implementar, fue el foco del estudio realizado por el Centro de Políticas Públicas de la Pontificia Universidad Católica de Chile.

Para el primer criterio se identificaron los niveles de exposición, los riesgos de contagio, las posibilidades de realizar trabajo remoto y de automatización de los puestos de trabajo. En el segundo indicador, tras revisar los protocolos de reapertura a nivel nacional e internacional, se hizo un cálculo de la inversión mensual que tendrían que hacer diferentes tipos de empresas en el país, para cumplir con esos parámetros.

Ahora, dentro de toda la información que aparece en el estudio, se hizo un desglose por regiones en lo referido al riesgo de contagio que tienen los trabajadores, ya sea por proximidad física o por exposición a infecciones. De acuerdo a los indicadores, la Región de Valparaíso tiene un 46% de trabajadores ocupados en sectores con mayor proximidad física, un punto abajo de la media nacional (47%). Pero en el caso de los ocupados en sectores con mayor exposición al contagio, la zona toma el primer lugar a nivel nacional, al registrar una proporción de 17%, versus el 13% del total país.

Nicolás Muñoz, subdirector de Investigación Aplicada del Centro de Políticas Públicas UC, estimó que esta cifra se explicaría por la composición de las principales actividades económicas de la región, orientadas hacia el comercio y los servicios educativos, al ser un polo universitario. "Lo que uno advierte es que hay una alta cantidad de actores, el comercio, pero también en los servicios de enseñanza, donde eventualmente puede tener mayores niveles de exposición; y si uno hila un poco más fino, en la región el sector que concentra la mayor cantidad de ocupados es el comercio, y en segundo lugar los servicios de enseñanza. Eso tiene una distinción cuando se mira a nivel país, porque el primer lugar es el comercio y el segundo la manufactura", asegura.

APOYO AL EMPLEO FEMENINO

SEÑOR DIRECTOR

Sin duda es valorable que el gobierno haya anunciado medidas para fomentar la recuperación del empleo femenino y que, junto con el subsidio propuesto, también se estén discutiendo otros aspectos, como el apoyo a la reapertura segura de colegios y jardines infantiles. Tal como lo hemos planteado en un trabajo realizado con un grupo de académicos UC, sin recibir apoyo en las labores de cuidado, difícilmente las mujeres que han abandonado la fuerza laboral podrán reincorporarse. En ese sentido, también hemos sugerido explorar formas complementarias de cuidado infantil -en modalidades a nivel local y en grupos acotados-, así como reforzar los programas de apoyo a otras personas dependientes.

Junto con esto, la situación actual releva la necesidad de retomar discusiones anteriores sobre cómo favorecer la flexibilidad laboral y así facilitar la conciliación del trabajo remunerado con el doméstico, y cómo nivelar los costos de contratación entre hombres y mujeres. La crisis provocada por la pandemia ha evidenciado, una vez más, las brechas de género existentes y es de esperar que pueda ser también una oportunidad para

impulsar prácticas más equitativas y de mayor corresponsabilidad en nuestra sociedad. En esto, las políticas públicas tienen un rol fundamental, pero también lo tienen otros actores, como el sector privado y la sociedad civil.

Elisa Piña B.
Subdirectora de Vinculación e Incidencia Centro de Políticas Públicas UC

PANORAMA DE LA INACTIVIDAD

Variación de los ocupados



Evolución de la inactividad

Según sexo, en %

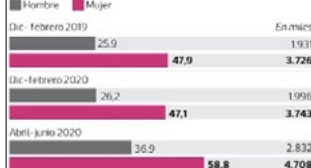

Perfil de Inactivas



Desempleo femenino

La PUC propone más cuidado infantil y aumentar el bono de contratación para enfrentar su alto nivel

Varios sectores están preocupados por la alta deserción de las mujeres del mercado laboral. Tras un estudio, el Centro UC de Políticas Públicas concluyó que la principal causa es tener hijos pequeños a su cuidado, por lo cual ponen el acento en propuestas para apoyar a las madres y que puedan buscar empleo.

MIRIAM LEIVA P.

La feminización del desempleo es una verdad que se está colando en los múltiples análisis del mercado laboral que revisan el impacto de esta pandemia de Covid-19. Esta revelación motivó al Centro de Políticas Públicas de la Pontificia Universidad Católica de Chile.

TOTAL OCUPADOS POR GRADO DE PROXIMIDAD Y EXPOSICIÓN A ENFERMEDADES E INFECCIONES POR SEXO

EN %	ÍNDICE DE PROXIMIDAD			ÍNDICE DE EXPOSICIÓN		
	MUJERES	HOMBRES	TOTAL (NÚMERO)	MUJERES	HOMBRES	TOTAL (NÚMERO)
Menor a 60	42,9	57,1	4.088.967	42,5	57,5	7.363.045
Mayor o igual a 60	45	55	3.624.553	63,9	36,1	395.475
Mayor o igual a 70	46,2	53,8	2.045.817	67,5	32,5	366.680
Mayor o igual a 80	64,3	35,7	597.434	74,6	25,4	217.196
Mayor o igual a 90	81,8	18,2	293.314	83,8	16,2	131.657

Fuente: UC. Elaboración a partir de Censo 2017

7 DE SEPTIEMBRE / LA TERCERA - PULSO

30 DE SEPTIEMBRE / LA TERCERA

contacto con sus profesores, porque las experiencias de aprendizaje tienen sentido para la vida que deben vivir. Los estudiantes encuentran formas de conectarse con sus padres y profesores, porque lo que aprenden los empodera, los inspira y les abre mundos.

Eso es lo que nuestra Constitución y nuestro sistema educativo tienen que asegurar: cautivar con oportunidades de aprender en y para la vida. El cautiverio de la replicación es lo que está completamente desencantado.

CYNTHIA ADLERSTEIN GRIMBERG
Académica Facultad de Educación PUC
Consejera ONA, Consejera Banca Mundial

Empleo femenino

Señor Director:
A propósito del editorial publicado en este medio sobre recuperación y empleo femenino, en el Centro de Políticas Públicas UC hemos estado trabajando en este tema. Junto a un equipo de académicos de distintas facultades de la universidad, hemos elaborado una serie de propuestas —que ya presentamos al Ministerio del Trabajo y proablemente publicaremos— para abordar esta preocupante realidad, que creemos requiere de medidas concretas y directas por parte del Gobierno.
Planteamos que es necesario avanzar en cuatro líneas. En primer lugar, señalamos que no es posible reactivar el empleo femenino si no se ofrecen soluciones para el cuidado de niños y de otras personas del hogar —responsabilidad que, sabemos, recae principalmente en las mujeres—. Proponemos medidas para apoyar a los jardines infantiles, incentivar formas alternativas de cuidado y reforzar los programas de apoyo a personas con dependencia. En relación con el mercado laboral, sugerimos tomar medidas que fortalezcan los subsidios existentes y contribuyan a la recuperación de sectores económicos con mayor densidad femenina, junto con desarrollar acciones que promuevan la flexibilidad laboral con un enfoque de género y nivel en los costos de contratación entre hombres y mujeres.
Otro grupo de propuestas refiere a la

capacitación, siendo necesario revisar y reorientar los programas existentes para enfocarlos hacia una reconversión laboral, junto con entregar herramientas que permitan a las mujeres desempeñarse en trabajos que tradicionalmente captan mayor empleo masculino. Finalmente, para la toma de decisiones es fundamental contar con datos que permitan monitorear adecuadamente la realidad familiar y laboral de las mujeres, por lo que proponemos realizar ciertos ajustes a las encuestas de uso público que hoy existen.

ELISA PIÑA B.
Subdirectora de Vinculación e Incidencia
Centro de Políticas Públicas UC

Educación online

Señor Director:
En un reciente estudio de Speedtest Global Index, Chile aparece en los últimos puestos de la OCDE en accesibilidad a la educación online.
Desde marzo de este año, la totalidad de las universidades chilenas han orientado su docencia de pregrado a clases no presenciales. Sin embargo, no todos los hogares de los estudiantes chilenos cuentan con un internet adecuado ni con computadores de última generación, que les permitan hacer buen uso del mismo.
El estudio arriba mencionado analiza la situación de 30 países de la OCDE y reconoce entre ellos distintas brechas en el acceso a la educación online. En el caso de Chile, mientras que internet muestra una velocidad de banda ancha de 101,6 megabits por segundo, lo que lo sitúa mejor que muchos países europeos e incluso Japón y Australia, solo el 60% de los hogares tienen computadores adecuados. Adicionalmente, el precio de internet en Chile está entre los más elevados de la OCDE (más caro que en Noruega y Dinamarca, que tienen el mejor internet del grupo).
Finalmente, otra de las razones por las que Chile queda atrás en este estudio es que el porcentaje del PIB que se destina a educación en nuestro país es solo del 20,3%, mientras que los países que encabezan esta lista tienen un 39,0% para



8 DE SEPTIEMBRE / CANAL 13



31 DE AGOSTO / EL MERCURIO

8 DE SEPTIEMBRE / MEGA



7 DE SEPTIEMBRE / CNN CHILE



José Antonio Viera-Gallo, militante socialista y exministro.

Exministro PS José Antonio Viera-Gallo e investigador del Centro de Políticas Públicas UC:

“Apelar al Rechazo invocando el temor es tan absurdo como apelar al Apruebo diciendo que si no habrá un estallido 2.0”

La ciudadanía tiene que saber que si aprueban, hay todo un camino diseñado; si rechazan, varios dicen que quieren cambiar la Constitución, pero no dicen en qué”.

Un documento de 22 páginas elaboró el exministro PS José Antonio Viera-Gallo, en su rol de investigador asociado del Centro de Políticas Públicas UC, con un análisis del debate constitucional que se da de cara al plebiscito del 25 de octubre, proceso que considera que “nace de un conflicto social muy fuerte, tiene toda la potencialidad para abrir una nueva etapa institucional y política en Chile”. Para él, “despierta en mucha gente bastante esperanza y es un proceso bien regulado. El acuerdo del 15 de noviembre establece con mucha claridad la naturaleza de la Convención Constitucional en cualquiera de sus formas, los plazos, las competencias específicas y los límites que debe respetar esa nueva Constitución”.

En su análisis señala que incluso el ex-presidente Frei Ruiz-Tagle en su campaña de 2009 abogó por una nueva Constitución. Y plantea que se espera que el debate constitucional “refuerce la democracia pluralista ya existente y dé un paso más allá hacia un Estado más comprometido con la suerte de los ciudadanos”.

—Desde sectores del Rechazo señalan que aumentará la incertidumbre. ¿Cree que este proceso puede dar certezas?
—Todo proceso político tiene un grado de incertidumbre, pero dada la situación chilena, no veo que haya un riesgo mayor. Apelar al Rechazo invocando el temor es tan absurdo como los que apelan al Apruebo diciendo que si no habrá un estallido 2.0. La ciudadanía tiene que saber que si aprueban, hay todo un camino diseñado; si se rechaza, varios dicen que quieren cambiar la Constitución, pero no dicen en qué”.

—¿Cómo ha visto a la oposición de cara al plebiscito?
—Hay bastante consenso en el mundo académico de la oposición, incluso más allá de la oposición, sobre el proceso constituyente. Pero yo no veo mucha campaña la verdad. Si me pregunta, francamente, algo he visto en redes sociales, pero más bien con el sentido de tirar la tulla o hacer algo ingenioso, o cosas que apelan a movimientos sociales, pero no veo una campaña más explicativa.

—¿Qué rol deben tener exautoridades o figuras relevantes de los partidos?
—Como ciudadanos, o por la experiencia que tenga cada cual, tiene el derecho y la obligación de participar en lo que le corresponde. Lo interesante es que la reforma constitucional que da origen a este proceso establece que va a haber una comisión técnica de la Convención, y el reglamento de la Convención tiene que darle forma.

—¿Usted quiere ser constituyente?
—Yo he participado desde las reformas del 89 en prácticamente todas, o casi todas, y por una parte, me interesaría de una manera, habría que ver la fórmula, porque sería como concluir un ciclo. No sé cómo puede ser en esa comisión técnica, en la Convención, o asesorando a algún grupo de convencionales.

10 DE SEPTIEMBRE / EL MERCURIO



7 DE SEPTIEMBRE/ RADIO INFINITA



1 DE OCTUBRE / LATERCERA.COM

Nicolás Muñoz

Subdirector de Investigación Aplicada, Centro de Políticas Públicas UC



Educación financiera: es momento de actuar

La crisis económica desatada tras la pandemia ha supuesto una situación financiera crítica para los hogares en nuestro país. Muchas familias se están enfrentando a serias dificultades para cubrir los gastos básicos e impera una gran incertidumbre respecto de los ingresos futuros. Para hacer frente a esta crisis, los hogares han tenido que recurrir a numerosas estrategias para producir nuevos ingresos y enfrentar así sus obligaciones, siendo la adquisición de nuevas deudas una de las más extendidas.

De acuerdo a la encuesta social covid, el 40% de los hogares ha adquirido nuevas deudas tras la llegada de la pandemia, lo que supone un escenario muy alarmante. Información del proyecto educación financiera del Centro de Políticas Públicas UC da cuenta de que los hogares chilenos presentan una alta carga financiera (la que es muy superior a otros países OCDE con niveles de desarrollo similar), atribuible a la adquisición de deudas de consumo de corto plazo, muchas de las cuales se contratan para cubrir otros compromisos financieros. Esto se combina con bajos niveles de alfabetización financiera, según lo cual, por ejemplo, solo el 28% de la población chilena comprende lo que es una tasa de interés simple.

Urge entonces actualizar la Estrategia Nacional de Educación Financiera, pensando en el actual escenario económico que enfrentamos. Se debe apostar por implementar iniciativas de educación que tengan metodologías y contenidos *ad hoc* a las características de nuestras distintas poblaciones. De este modo, aumentar de manera efectiva los conocimientos y habilidades financieras para la mejor toma de decisiones sobre el manejo del dinero y las deudas, sobre todo en escenarios de incertidumbre.

Esto debe ser complementado con el avance en materia regulatoria en dos ámbitos: contar con un registro consolidado de deudores, para evitar el crecimiento sostenido del sobreendeudamiento; y mejorar la información que se entrega a las personas sobre los costos asociados a la adquisición de los productos financieros.

5 DE OCTUBRE / LA SEGUNDA

Versión 2020 del estudio que anualmente desarrolla la Pontificia Universidad Católica de Chile

Encuesta Bicentenario UC: 52% DE LOS HOGARES HA PERDIDO INGRESOS CON LA PANDEMIA y un tercio dice que ha perdido todo o casi todos sus ingresos

El grupo más impactado es el de los migrantes, pues allí el 65% ha perdido la mayoría de sus ingresos. Otros datos reveladores del estudio muestran que el 47% cree que el Estado ha ayudado a quienes lo necesitan en esta crisis. Y al preguntur por la disposición a pagar más impuestos para ayudar en la crisis, 37% está poco o nada dispuesto, pero en los estratos altos tal disposición llega al 55%. • AZUCENA GONZÁLEZ

Una pérdida de ingresos relevante en la mayoría de los hogares chilenos; el temor a perder el trabajo o a no tener cómo pagar una cuenta médica, y durante la crisis en medio de la pandemia aparecen como algunos de los principales resultados de la Encuesta Nacional Bicentenario UC, la investigación que esta casa de estudios aplica todos los años en Chile y que en esta ocasión abordó de lleno los efectos de la pandemia.

El levantamiento de datos en terreno para esta versión 2020 de la indagación se efectuó entre el 24 de junio y el 5 de agosto, logrando entrevistar a 1.002 personas mayores de 18 años, de 86 comunas del país. Debido a las restricciones impuestas por la pandemia, en esta ocasión dicho proceso se hizo mediante entrevistas telefónicas.

Desde el punto de vista económico aparece un dato sumamente revelador: al preguntur por los ingresos, tomando como base lo que se percibía en el hogar en un mes normal antes de la pandemia respecto de la situación en el último mes, un tercio (33%) contestó que ha perdido todo o casi todo o más de la mitad. Es decir, un 52% revela menores en sus ingresos que ascienden a la mitad o incluso más respecto de su situación previa (ver infografía).

Al desagregar la misma pregunta, los migrantes son los que aparecen más perjudicados, pues el 65% de ellos contesta que perdió todo, o casi todo o más de la mitad del ingreso. Por sectores socioeconómicos, así lo refiere el 41% del estrato bajo y solo el 19% del estrato alto.

Sobre la base de estos números, Ignacio Irazábal, director del Centro de Políticas Públicas de la UC, indica que lo que acusa esta encuesta es que los más afectados están siendo los trabajadores por cuenta propia, independientes e informales. Los formales, en cambio, están en un grupo en que hay más opciones de teletrabajo o de suspender el empleo con la Ley de Protección al Empleo. "Es muy significativo", dice, apuntando, por ejemplo, a la situación de grupos como los migrantes, que están precisamente en el empleo informal y que en una situación en que no pueden salir a la calle a prestar sus servicios, se quedan sin ninguna cobertura de ingresos.

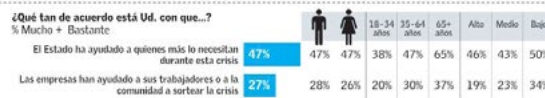
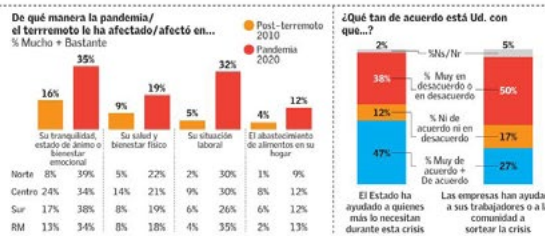

Fuente: Encuesta Nacional Bicentenario UC en pandemia 2020 - Pontificia Universidad Católica de Chile.

"Si bien las últimas cifras que ha hecho el Centro de Encuestas Longitudinales de la UC hablan de un pequeño repunte en el empleo, todavía las condiciones económicas de la población están muy tambaleantes, en riesgo", sentencia.

La encuesta también revela que entre los temores de la gente, los de tipo económico son muy relevantes, pues si bien en primer lugar está la muerte de familiares cercanos (86%), el segundo en la lista es no poder pagar una cuenta médica —el 82% contesta

que tiene mucho temor—, y en cuarto lugar está el miedo a perder el trabajo (60% tiene mucho o bastante temor a la pérdida del empleo, situación que al desagregar permite ver quiénes son los grupos más inquietos por el empleo: por estrato socioeconómico, el más preocupado por la pérdida del trabajo es el segmento medio, pues en él, el 64% tiene mucho temor a perder el trabajo; por edad, esta inquietud se concentra más en los adultos entre 35 y 64 años (67%); y las mujeres están más preocupadas que los hombres (63% frente a 57%).

El trabajo de la UC hizo también una comparación de los efectos de la pandemia con otro evento que hace justo 10 años trastocó la vida en Chile, el terremoto, constatándose que por lejos la pandemia ha causado muchos más estragos en las personas. Quiénes constatan que les ha afectado "mucho" en su situación laboral llegan al 32%, contra solo un 5% en el caso del terremoto. "El terremoto a mucha gente le afectó su bienestar emocional, pero su situación laboral prácticamente no acusó recibo", recalca Irazábal, versus lo que sí sucedió con la pandemia. Al desagregar esta pregunta por zonas geográficas de Chile, se advierte que los habitantes de la Región Metropolitana son los más inquietos con la pandemia (35%).

37% está poco o nada dispuesto a pagar más impuestos

Al evaluar los roles en medio de la crisis, el 47% estima que el Estado ha ayudado a quienes más lo necesitan, aunque el 38% está en desacuerdo con esta visión. En el detalle, el mayor respaldo proviene de los mayores de 65 años y de los estratos bajos, pues el 65% y el 50% de estos grupos, respectivamente, contesta que el Estado ha ayudado mucho o bastante.

Frente a la misma pregunta, pero referida a la ayuda prestada por las empresas, la percepción positiva baja, pues un 27% cree que han ayudado a sus trabajadores o a la comunidad a sortear la crisis, y el 50% opina todo lo contrario. Por subgrupos de la sociedad, en el estrato bajo, un tercio (34%) opina que han ayudado.

"Yo lo leo positivamente. Es una percepción no tan baja, es alta, veo el vaso más lleno que vacío", estima Irazábal, tanto respecto del Estado como de las empresas. Plantea que la ayuda estatal engloba desde canastas alimentarias, a mejor acceso a atención primaria, o el IFE, y respecto del sector privado, hace ver que no es parte de su rol habitual. Pone en contexto que, por ejemplo, el fondo levantado por la CPC de \$80 millones significó que en tres o cuatro meses el mundo empresarial donó más del 50% de lo que todo el sistema dona en un año, entre personas naturales y jurídicas. "Es una proporción muy alta, que particularmente en el estrato bajo se reconoce, es importante", enfatiza.

Al preguntur a las personas por su disposición a pagar más impuestos en pos de ayudar a quienes más se han visto afectados por la pandemia, la posición que concita más adeptos es contraria, pues un 37% está "poco o nada dispuesto", aunque no se advierte una clara mayoría: solo el 29% se declara "muy dispuesto" y el 31% solo "algo dispuesto".

En el detalle, entre los más "dispuestos" están solo los estratos altos —55% así lo contesta—, mientras en el grupo de las personas de entre 35 y 64 años están quienes más se oponen, pues el 44% de este grupo dice estar poco o nada dispuesto a más tributos.

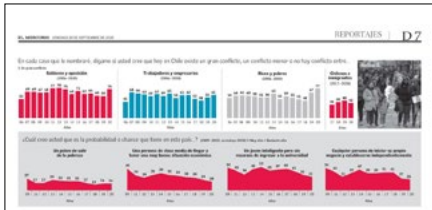

Encuesta Bicentenario UC: Crece la conflictividad, pero chilenos continúan confiando en sus cercanos

La encuesta muestra una disminución en la confianza en el sistema de salud y en el gobierno, pero un aumento en la confianza en los familiares y amigos. Los chilenos continúan confiando en sus cercanos, pero la conflictividad social ha crecido.

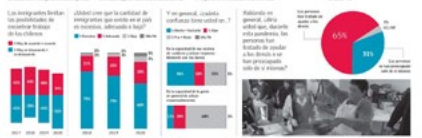

La encuesta muestra que el 62% confía en el sistema de salud, pero el 46% dice haber recibido ayuda del gobierno en dinero o bienes durante la crisis. La conflictividad social ha crecido, pero los chilenos continúan confiando en sus cercanos.



Encuesta Bicentenario UC: el 46% dice haber recibido ayuda del Gobierno en dinero o bienes durante la crisis



En el caso de los hogares de estratos más bajos, el indicador es del 54%. La encuesta también revela una gran percepción de solidaridad, con el 60% que afirma que las personas han tratado de apoyar a los demás.

La encuesta arrojó que el 46% de los hogares de estratos más bajos recibió ayuda del gobierno en dinero o bienes durante la crisis. La encuesta también revela una gran percepción de solidaridad, con el 60% que afirma que las personas han tratado de apoyar a los demás.



Si usted o alguien de su familia recibieron ayuda del gobierno en dinero o bienes durante la crisis, ¿cómo la recibió? ¿Fue en especie o en dinero? ¿Fue en efectivo o en especie? ¿Fue en especie o en efectivo? ¿Fue en especie o en efectivo?

ARRIENDO DE BIENIO SUBURBANO... LICITACIÓN PÚBLICA... ECONSSA Chile... LICITACIÓN PÚBLICA... ETILICO LÍQUIDO AL 70% Y 96%... Resolución ISP...

EL MERCURIO Vida • Ciencia • Tecnología

Mejora la equidad en el trabajo doméstico, pero las mujeres presentan peor salud mental

Ha disminuido el porcentaje de los chilenos que dicen hacer todas las labores del hogar y ha crecido el número que considera justa la distribución de las tareas. Sin embargo, las que hacen problemas psicológicos serios llegan al 21%, frente al 9% de los hombres, dice el estudio que este año se realizó durante la pandemia.

Estrés psicológico serio

División de las tareas en la casa

Niños en casa

¿Qué tan de acuerdo está con los siguientes frases?

¿Qué tan de acuerdo está con los siguientes frases?

LOS CHILENOS RESPONDEN: ¿Estamos polarizados como sociedad?

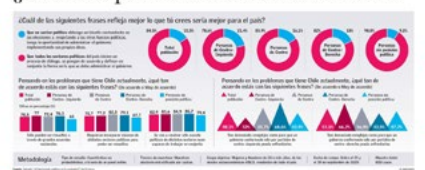

¿Cuál de los siguientes frases refleja mejor lo que le crees sería mejor para el país? ¿Qué tan de acuerdo está con los siguientes frases? ¿Qué tan de acuerdo está con los siguientes frases? ¿Qué tan de acuerdo está con los siguientes frases?

PULSO Educación Financiera

Centro de Políticas Públicas UC y Banco Santander lanzan curso gratuito de Educación Financiera

Diez videos e igual número de pruebas deberán completar quienes se inscriban al curso, donde podrán aprender sobre ahorro, crédito y tasas de interés, entre otros.

Pulso 6 OCT 2020 7:05 PM



6 DE OCTUBRE / LATERCERA.COM

Trabajadores inactivos caen por primera vez en el año en la Región Metropolitana

De acuerdo a un informe del Observatorio Laboral de la RM, en el trimestre móvil junio-agosto esta categoría retrocedió en un 2% respecto al trimestre móvil anterior. Los expertos lo ven como una "primera señal de reactivación".

CARLOS ALONSO
—El mercado laboral parece estar dejando lo peor atrás. En el trimestre junio-agosto, los puestos de trabajo, si bien cayeron 19,4% en 12 meses, respecto al mes previo se registró un aumento de 119 mil empleos. Esto da cuenta de una leve mejoría. Esa misma tendencia es lo que muestra un informe del Observatorio Laboral de la Región Metropolitana (OLRM).

FRASE

Ángeles Morandé
Coordinadora del Observatorio Laboral de la R. Metropolitana

"Esto podría dar indicios de las primeras señales de reactivación en el contexto de la reapertura gradual de actividades económicas en la región".

TERMÓMETRO LABORAL MUESTRA LEVE MEJORÍA EN LA REGIÓN METROPOLITANA

Tasa de ocupación muestra una tenue alza

En %



Trimestre	Tasa de ocupación (región)	Tasa de ocupación (país)
dic-2019	60,0	58,0
ene-2020	60,0	58,0
feb-2020	60,0	58,0
mar-2020	60,0	58,0
abr-2020	60,0	58,0
may-2020	60,0	58,0
jun-2020	59,0	57,0
jul-2020	58,0	56,0
ago-2020	57,0	55,0
ago-2020	47,9	45,7

Número de inactivos se desaceleran

HOMBRES



Trimestre	Número de inactivos	Tasa de inactividad (En %)
ago-oct-2019	~750,000	~26
sep-nov-2019	~750,000	~26
oct-dic-2019	~750,000	~26
nov-ene-2019	~750,000	~26
dic-feb-2020	~750,000	~26
ene-mar-2020	~750,000	~26
feb-abr-2020	~900,000	~30
mar-may-2020	~1,000,000	~34
abr-jun-2020	~1,050,000	~36
may-jul-2020	~1,100,000	~38
jun-ago-2020	1,105,573	34,7%

8 DE OCTUBRE / LA TERCERA - PULSO

Evaluación de programas públicos en la mira: expertos piden más transparencia y participación externa

“El presupuesto base cero enredó este sistema, no sé qué manda en la elaboración del Presupuesto 2021, si el Base Cero, si la macroeconomía o las evaluaciones de programas”, sentenció Valdés.

Miniam Leiva 20 OCT 2020 7:11 PM



21 DE OCTUBRE / LATERCERA.COM

Más de 3.700 alumnos participan de “El Futuro es Ahorra”, iniciativa del Centro de Políticas Públicas UC y Santander

Los establecimientos interesados en realizar este curso tienen hasta el 26 de octubre para inscribirse.

Pulso 21 OCT 2020 4:43 PM



21 DE OCTUBRE / LATERCERA.COM

Minera El Abra y Universidad Católica potencian a líderes indígenas como agentes de cambio

Con la colaboración activa de las comunidades aledañas a Minera El Abra e incorporando la visión e inquietudes identificadas por ellas en un proceso participativo en terreno, este año se inició el diplomado "Saberes integrales para el fortalecimiento comunitario" a cargo de la Universidad Católica de Chile y auspiciado por El Abra.

Este proceso de aprendizaje que terminará el 29 de diciembre actualmente beneficia a 100 personas de Alto El Loa, Calama y Ollagüe, de las cuales 72% son mujeres. El objetivo del curso es generar espacios de aprendizaje permanentes que respondan a la necesidad de contar con mayores espacios de encuentro y formación certificada que, a su vez, permitan contribuir a reducir la asimetría existente y generar acceso a formación académica de calidad en un contexto territorial desafiante.

Para ello, se espera que al término de esta especialización los alumnos y alumnas se conviertan en agentes de cambio en el territorio. A través de una metodología de formación colaborativa y participativa se fortalecerán sus competencias y así contar con mejores herramientas para participar en procesos



de diálogo y mediación, además de enriquecer sus estrategias para un buen relacionamiento con actores locales y entre las propias comunidades. Asimismo, potenciarán su conocimiento en elementos claves para la protección, preservación, autonomía y desarrollo sustentable del territorio, pudiendo diseñar proyectos orientados a resolver problemas comunitarios en estas

materias. El Presidente de Minera El Abra, Rubén Funes, recalzó que "hemos logrado que este espacio que construimos con el área académica y las comunidades genere un círculo de conocimiento virtuoso, el que permitirá formar miradas críticas y personas con propuestas concretas para temas que son relevantes para su territorio".

Bárbara Stubing, coordinadora del proyecto desde el Centro de Políticas Públicas de la UC destacó que "a lo largo de este proceso, hemos reafirmado la importancia de contar con un proyecto que responda a las necesidades y expectativas de sus interesados(as), y para ello, contar con su participación desde el inicio y de manera permanente, ha sido fundamental".

30 DE OCTUBRE / EL MERCURIO DE CALAMA

Correo

Oportunidad de políticas públicas

Señor Director:

Celebro la creación del Servicio Nacional de Protección Especializada, que reemplazará al SENNAME. Hace 18 años el Informe del Comité de Derechos de los Niños señalaba la conveniencia de establecer dos sistemas claramente separados; posteriormente, otras comisiones hicieron propuestas en igual sentido. Finalmente, después de casi dos décadas, se logra aprobar la iniciativa que, por lo demás, demorará al menos un año en estar totalmente implementada. Si bien es un gran avance respecto de la institucionalidad actual, aún quedan temas por mejorar en la institucionalidad de la infancia.

En los muros de Santiago hemos visto reiteradamente la frase "No+Sename", como una alusión a la raíz de los problemas que afectan a nuestra sociedad. Obviamente, todas las leyes son me-

jorables y es obvio que el Parlamento haga su contribución, pero también es factible cuestionarse si la falta de capacidad política para ponerse de acuerdo atenta contra la oportunidad de dar respuesta a los problemas del país. Algo de esto ocurre también en proyectos como la reforma previsional, sala cuna universal y otros que llevan años de discusión. Necesitamos calidad en la formulación de las políticas públicas, pero también se requiere que estas den respuestas oportunas.

Ignacio Irrazábal
Director Centro de Políticas Públicas UC

Falta de sentido

Señor Director:

A pesar de la relevancia del itinerario constitucional, parte no despreciable del problema escapa a nuestras instituciones formales. Dicho de otra forma, el problema es sociológico antes que institucional.

COLUMNA DE OPINIÓN

Voces de mujer

Diez años se ha retrocedido en equidad entre el hombre y la mujer tras meses de pandemia. Esfuerzos públicos orientados a fomentar el empleo femenino y la complementariedad familia y trabajo, entre ellos la extensión del posnatal, habían logrado que el país cruzara el umbral del 50 por ciento de inserción laboral femenina, cifra comparativamente baja aún —el promedio de la OCDE es 62 por ciento—, pero indicadora de una tendencia positiva.

Hoy, sin embargo, se presenta menos auspicioso el panorama para las mujeres y se requerirá de políticas públicas eficaces más que de discursos feministas encendidos para revertirlo. Si bien la destrucción de empleos es transversal, el impacto en el trabajo femenino es mayor, no solo por su menor nivel de participación, sino también porque los sectores más afectados por la crisis son aquellos



Por Francisca Alessandri

que implica para los niños y sus familias. ¿Dónde están las voces de apoyo para aquellas madres trabajadoras en su momento de mayor dificultad?

El debate público sobre el rol social de la mujer ha permitido visibilizar sus anhelos, temores y las inquietudes que debe enfrentar tanto en el mundo laboral como familiar. Como todo cambio cultural, es lento y sus efectos se evidencian de una generación a otra, pero la institucionalidad debiera ayudar a reforzar dichas transformaciones. Sin embargo, vemos con desazón que iniciativas como el acceso universal a la sala cuna o la flexibilización laboral no ven la luz, entrapadas en discusiones que representan posiciones ideológicas más que un genuino interés por atender las demandas de las mujeres trabajadoras.

La crisis sanitaria ha transformado las formas de trabajar. Aprovechemos la oportunidad para cambiar nuestros métodos laborales fortaleciendo el teletrabajo, fomentando la corresponsabilidad familiar, donde padre y madre puedan trabajar desde el hogar con horarios flexibles. Un país con deficientes niveles demográficos necesi-

¿Dónde están las voces de apoyo para aquellas madres trabajadoras en su momento de mayor dificultad?

3 DE NOVIEMBRE / LA SEGUNDA

6 DE NOVIEMBRE / EL MERCURIO



Pía Mora

Integración social a través del arriendo

OPINIÓN **Voces** 4 NOV 2020 8:54 AM



4 DE NOVIEMBRE / LATERCERA.COM

Opinión



Acreditación en educación superior: Hacia el fortalecimiento de las instituciones

IGNACIO IRARRÁZAVAL,
director del Centro de Políticas Públicas UC.

Desde su creación en 2006, la Comisión Nacional de Acreditación (CNA) ha ejercido un rol invaluable en la promoción de la calidad de universidades, institutos profesionales y centros de formación técnica, y de los programas que estas instituciones de educación superior ofrecen. No cabe duda de que la acreditación es una herramienta necesaria y muy valiosa para todos. Por un lado, provee de información a los estudiantes que están ad portas de elegir una casa de estudios, quienes pueden tener un mapa más claro sobre las instituciones que cumplen con los estándares de calidad y rendimiento, y por otra parte, entrega evidencia al Estado para el otorgamiento de gratuidad, becas y ayudas estudiantiles. Además, resulta un ejercicio útil y provechoso al interior de las instituciones, en el que autoridades, académicos y administrativos reflexionan en torno al desempeño y se desafían a entregar cada vez mayor calidad.

En 2018, con la aprobación de la Ley 21.091 sobre Educación, se introdujeron algunos cambios a la institucionalidad del sistema de acreditación, como la creación de la Subsecretaría de Educación Superior y de la Superintendencia de Educación Superior. Otras modificaciones importantes consistieron en el establecimiento de la acreditación institucional integral obligatoria y la eliminación de la acreditación voluntaria de programas y carreras, además del establecimiento de nuevos criterios de acreditación. Estos nuevos estándares,



que aún no se publican, entrarán en vigencia a fines de 2022.

PROPUESTAS

En ese contexto, el Centro de Políticas Públicas UC convocó y lideró una mesa de discusión, buscando aportar con reflexiones y propuestas. Tal como planteamos en el documento "Aseguramiento de la calidad y la nueva Ley de Educación Superior", elaborado en conjunto con académicos y expertos en educación superior y publicado en agosto de este año, existe una

preocupación por la evolución que ha tenido el sistema, que ha fomentado fuertemente el cumplimiento de criterios y estándares señalados por la CNA a través de una verificación formal y homogénea. Estos requerimientos son, por lo general, muy poco flexibles y no atienden a la diversidad y complejidad de las más de 150 instituciones de educación superior que existen a lo largo del país. Un ejemplo de ello es un indicador muy recurrente en estos procesos: la tasa de titulación oportuna. Sabemos que estudiantes que son financieramente más

"Para que el aseguramiento de la calidad de la educación superior siga avanzando a paso firme, consideramos fundamental reorientar los propósitos centrales de la acreditación hacia apoyar el fortalecimiento a las instituciones y sus capacidades de autorregulación".

vulnerables suelen tener una peor preparación en la educación media. La tendencia apunta a que, cuanto mejor preparado en la educación media, un estudiante va a tener más probabilidades de graduarse a tiempo. Aquellas instituciones que albergan una mayor proporción de jóvenes de escasos recursos, no pueden aspirar a graduar a sus estudiantes al mismo tiempo que otros, que traen competencias y un bagaje cultural que les facilitan la carrera. Por otro lado, esta avalancha de requerimientos métricos ha implicado relegar a un segundo plano las dimensiones más sustantivas del quehacer académico y de su calidad. Como la gran mayoría de las

organizaciones, las universidades tienen múltiples propósitos. El problema es que los que se miden y se premian, tienden a convertirse en el centro de la atención, a expensas de otros. La investigación, la vinculación con el medio, el aporte en políticas públicas, el trato y el bienestar de las comunidades académicas, son parámetros que también hablan de calidad.

Por último, ha conllevado una pérdida de la valoración del trabajo académico en el aseguramiento de la calidad, frente al surgimiento de burocracias administrativas dedicadas a dar respuesta a los requerimientos de la acreditación. Todo esto ha llevado a las instituciones de educación superior a privilegiar, para el aseguramiento de la calidad, el desarrollo de un enfoque técnico-formal de rendición de cuentas por sobre uno sustantivo y más cercano a los proyectos educativos de las instituciones y su labor académica.

Para que el aseguramiento de la calidad de la educación superior siga avanzando a paso firme, como lo ha estado haciendo en los últimos 14 años, consideramos fundamental reorientar los propósitos centrales de la acreditación hacia apoyar el fortalecimiento a las instituciones y sus capacidades de autorregulación. Una manera de llevarlo a cabo, sería que la CNA ejerza una labor de apoyo y de fortalecimiento y la superintendencia tomara el rol fiscalizador. Sin duda se aproximan importantes desafíos y la implementación de esta nueva ley abre oportunidades de mejora que no deberíamos dejar escapar.

13 DE NOVIEMBRE / EL MERCURIO

**EVOLUCIÓN DEL ÍNDICE DE INCLUSIÓN FINANCIERA
AGREGADO Y POR QUINTIL DE INGRESO
ÍNDICE ENTRE 2007 Y 2017**



USO DE MEDIOS DE PAGO DISTINTOS AL EFECTIVO EN 2017 POR QUINTIL DE INGRESO



POR DANIEL VIZCARRA

Una de las preocupaciones de las autoridades económicas, como por ejemplo la Comisión para el Mercado Financiero (CMF), el Banco Central y la Superintendencia de Pensiones, es la masificación de los productos y servicios financieros.

Sin embargo, un estudio elaborado por el Centro de Políticas Públicas de la Universidad Católica revela una importante deuda que tiene el país en materia de inclusión financiera con el sector más vulnerable de la población. Según el informe, el primer quintil, el segmento de menos recursos, no ha registrado avances en esta materia en diez años.

De acuerdo con el Índice de Inclusión Financiera construido por el equipo de investigación de la UC, en el que un valor más cercano a 1 se interpreta como mayor inclusión, el primer quintil se ha mantenido en 0,18 entre 2007 y 2017 (ver gráfico).

Por el contrario, el sector de mayores ingresos, el quinto quintil, pasó desde 0,31 a 0,48 en el mismo período. En tanto, el promedio de los sectores económicos avanzó desde 0,22 a 0,32.

El documento advierte que se espera que la actual crisis sanitaria profundice estas brechas en Chile.

“Durante los períodos de crisis económica la demanda y el uso del efectivo se incrementa. Así también lo hace la preferencia de compras en el mercado informal que no cuenta con pago que no sea en efectivo, reduciendo el uso de los medios de pago bancarios. A su vez, la mayor incertidumbre económica eleva las barreras de acceso al crédito, sobre todo para los segmentos de mayor riesgo. Con ello, es factible esperar un incremento de las brechas de inclusión financiera poscrisis Covid-19”, explica la investigadora del Centro de Políticas Públicas UC, Dominique Keim.

Brechas en medios de pago

Para construir el Índice de Inclusión Financiera la UC consideró las barreras que existen para acceder a este mercado, los instrumentos financieros y el uso de estas herramientas, componente que tiene la mayor preponderancia en el indicador.

De acuerdo con el estudio, el nulo crecimiento en inclusión financiera por parte del quintil más pobre de



ESTUDIO DEL CENTRO DE POLÍTICAS PÚBLICAS DE LA UNIVERSIDAD CATÓLICA

Inclusión financiera al debe: quintil más pobre de Chile no registra avances en diez años

■ Las barreras de acceso siguen afectando a los sectores de menores ingresos. Con la pandemia la brecha podría incrementarse por la incertidumbre económica.

Chile se debe a que principalmente este grupo de personas todavía hace un bajo uso de los servicios e instrumentos financieros, sobre todo los digitales, que han ido en aumento en los otros quintiles.

De hecho, apenas un 17,6% de los hogares de este segmento de la población utilizaba la banca online en 2017 versus el 90,1% que registró el quintil más rico (ver gráfico). Del mismo modo, solo un 16,4% realizó transferencias a través de internet, en comparación al 86,8% de los hogares con mayores ingresos.

“Esto se atribuye a que el dinero en efectivo sigue siendo evaluado como el instrumento de pago más fácil y confiable en Chile, lo que se acentúa en sectores de menores ingresos y de mayor edad, de acuerdo con infor-

mación que reporta el Banco Central. En los sectores más vulnerables, predominan las compras de bajos montos en comercios minoristas y/o informales, donde no se aceptan pagos distintos al efectivo. Hay que considerar que en Chile el 95% del comercio no cuenta con pago electrónico, lo que es un desafío del sistema financiero y de la política pública importante”, señala Keim.

Barreras de entrada

Otra dimensión de la inclusión financiera que analiza en estudio son las barreras de ingreso a los servicios financieros que ofrece el mercado.

En 2017 un 28,3% de los hogares declaró en la Encuesta Financiera de Hogares del Banco Central no haber realizado solicitudes de créditos,

debido a costo que representaba o previendo que los bancos no se los otorgarían. Ese porcentaje representó un 14,3% para el quinto quintil, mientras que significó un 38,5% de para el primero y 39,4% para el segundo.

“Los sectores más vulnerables realizan menos solicitudes de instrumentos financieros por los costos asociados o porque no cuentan con la información necesaria. Por tanto, hay una oportunidad para el sector financiero y de las políticas públicas en avanzar en la reducción de estos costos, entregando más y mejor información, además de propender a que existan productos a costos razonables para la población más vulnerable”, comenta Keim.

Sobre el acceso a los servicios financieros, los sectores de menores ingresos tienen una menor proporción de tenencia de instrumentos como las tarjetas de débito, créditos de casas comerciales y cuentas corrientes. Sobre este último producto, la diferencia entre el primer y el quinto quintil es de 75,92 puntos porcentuales, con un 8,32% de los hogares versus un 84,24%, respectivamente.

“Acá la política pública y las iniciativas de innovación financiera han jugado un rol importante y siguen avanzando en nivelar el acceso a los instrumentos financieros para toda la población”, acota la investigadora de la UC.

Economía

Jueves 19 noviembre de 2020 | 15:10

Estudio UC revela los tres grupos de personas en Chile que necesitan mayor alfabetización financiera

Por Verónica Reyes
Con información de Comunicado de Prensa.



Facebook Twitter WhatsApp Print

Fpay SUMATE & LE SUMATE

19 DE NOVIEMBRE / BIOBIOCHILE.CL

ECONOMÍA

Finanzas del hogar: radiografía al bolsillo chileno

¿Cómo han variado las costumbres financieras de los chilenos en los últimos años? Un estudio del Centro de Políticas Públicas UC muestra las diferencias en la inclusión financiera y las nuevas tendencias de deuda.



19 DE NOVIEMBRE / PAUTA.CL



Dominique Keim
Coordinadora de proyectos de investigación aplicada, Centro de Políticas Públicas de la UC.

#PALABRAS CON PODER
MÁS QUE NÚMEROS
CON CATALINA EDWARDS

INFINITA
09:39:06

23 DE NOVIEMBRE / RADIO INFINITA

EDITORIAL

¿Inclusión financiera al debe? Mala noticia

Que más personas tengan acceso a los servicios y productos del sistema financiero es uno de los pilares de crecimiento de la nueva economía. Una mayor tasa de bancarización, y actualmente el desarrollo de un vigoroso sector FinTech, son formas de permitir que más personas se beneficien de las ventajas y las oportunidades asociadas al uso de un rango más amplio y sofisticado de instrumentos financieros de todo tipo.

La inclusión financiera es, por ende, una medida importante de progreso económico. De ahí que sea una mala noticia que un estudio del Centro de Políticas Públicas de la UC, como consignamos ayer en nuestro título principal, registre que el primer quintil de la población, el más pobre, no avanzó nada en materia de inclusión financiera en diez años (2007-2017). El quintil más acomodado, en tanto, mejoró sustancialmente en ese período, como también el promedio de la población mostró un claro avance.

Esta es una brecha que debe preocuparnos tanto desde el punto de vista económico como social. En más de un sentido, no participar en el sistema financiero (o no tener la posibilidad de hacerlo) es una forma de exclusión que tiene efectos muy reales para la calidad de vida de las personas, e incluso para su libertad de tomar decisiones en muchos ámbitos.

Según el estudio de la UC, la estancada inclusión financiera del segmento más pobre se explica en medida muy relevante por el poco uso de instrumentos digitales: por ejemplo, menos de un 20% de esos hogares usaba la banca online en 2017, contra 90,1% del quintil más rico. Es casi seguro que la pandemia ha profundizado esa brecha al aumentar significativamente el uso de dinero en efectivo para transacciones pequeñas en los sectores pobres, mientras que los más altos tienen acceso al comercio electrónico y los pagos en línea.

Crear marcos regulatorios adecuados para la economía digital es un primer paso clave para incentivar una expansión de los servicios financieros a más segmentos de consumidores. Hay prometedores avances recientes en esta materia, pero que aún son insuficientes.

20 DE NOVIEMBRE / DIARIO FINANCIERO

Estudio revela estancamiento de la inclusión financiera en los hogares de menos recursos

Publicado: Jueves, 19 de Noviembre de 2020 a las 19:48hrs. Autor: [Cooperativa.cl](#)

- Si bien el acceso ha crecido en promedio a nivel nacional, hay una "evolución asimétrica por quintiles de ingreso", según análisis del Centro UC de Políticas Públicas.
- Además sostiene que los esfuerzos para la "alfabetización financiera" deben concentrarse en los adultos mayores, las mujeres y los jóvenes.

Foto: Cooperativa



19 DE NOVIEMBRE / COOPERATIVA.CL

Correo

Representación rural

Señor Director:

Los habitantes de los territorios rurales en Chile son el 25% de la población, pero debido a la dispersión geográfica, lejanía de centros urbanos y/o falta de conectividad a redes de telefonía e internet, su participación en elecciones, cabildos u otros, se ve mermada. Incluso, en muchas comunas rurales esta bajó considerablemente en el plebiscito por una nueva Constitución.

Según registros de Indap, al 2018 existían cerca de 900 organizaciones campesinas de representación, compuestas por pequeños agricultores o campesinos y cuyo objetivo se relaciona con el bienestar de los sectores rurales. El estudio "Organizaciones Campesinas en Chile", del Centro de Políticas Públicas UC en conjunto con Indap, da cuenta del importante rol que cumplen estas organizaciones en dar a conocer las problemáticas particulares de los territorios rurales y de grupos es-

pecíficos (mujeres, pueblos originarios o emprendedores rurales), a través de la participación en mesas de trabajo con organismos públicos o con actores del mundo privado, y la incidencia en la creación y adaptación de políticas públicas.

El debate constitucional que se desarrolla actualmente considera varias temáticas que afectan directamente a los territorios rurales, entre ellos, acceso al agua, cambio climático, uso de energías renovables, descentralización y el avance hacia modos de producción más sustentables. En este contexto, las organizaciones campesinas de representación cuentan con una experiencia clave como canalizadoras de demandas del mundo rural, lo que las hace un actor importante a incorporar en la discusión constitucional. No hacerlo sería equivalente a dejar fuera la perspectiva del 82% de la población de Santiago.

María Paz Sagredo y Marcela Paredes

Centro de Políticas Públicas UC

23 DE NOVIEMBRE / LA SEGUNDA

recta a cerca de 53 mil consumidores, a un difuso, y la posibilidad de que quienes no estuvieran en la nómina de beneficiados pudieran acompañar la documentación que acredite su calidad de afectados.

Obviamente que ningún monto será suficiente para compensar el daño que causa la colusión, menos cuando se trata de productos como los medicamentos. No es aceptable que una asociación de consumidores desprestigie los resultados de un proceso sólo porque no pudo participar de él, y disfrazarlo de una aparente preocupación por la protección a los consumidores.

Lucas Del Villar
Director nacional del Sernac

Vivienda en arriendo

Señor Director:

El problema de la vivienda en Chile es serio, y no puede esperarse. En esa línea, valoramos que el ministro Ward haya seña-

lado que el acceso universal al techo deba ser parte de una nueva Constitución, y que el arriendo sea uno de los caminos para satisfacer esta necesidad. También es una buena noticia que su cartera esté avanzando en medidas como la generación de incentivos a la oferta de arriendo, las modificaciones al actual subsidio a la demanda, el desarrollo de proyectos piloto y la gestión pública de suelo.

Un tema pendiente es cómo fortalecer la institucionalidad asociada a la promoción del arriendo asequible. En particular, nos parece necesario posicionar la relevancia de las asociaciones de vivienda —entidades sin fines de lucro— para el desarrollo y administración de proyectos de renta a un precio justo. A nivel internacional, estas entidades se hacen cargo de vivienda que otrora fue pública, además de generar su propio stock, poseen flexibilidad para el levantamiento de fondos y no tienen mayores incentivos para

cambiar el giro las viviendas. Sus roles de administración son diversos, incluyendo no sólo lo material o financiero, sino también la gestión social.

¿Qué falta para instalar estas asociaciones de vivienda en Chile? Un marco de operación altamente regulado por el Estado, que les facilite el acceso a financiamiento, pero donde también sean fiscalizadas. Sabemos que esto no se logrará de forma inmediata, pero creemos importante avanzar en esa dirección.

Pia Mora
Centro de Políticas Públicas UC

Segundo retiro

Señor Director:

Políticos siguen jugando al Viejo Pascuero, regalándole a la gente sus propios ahorros.

Dada la fragilidad de la memoria, sería bueno recordarles a los chilenos que todo el presupuesto del Estado alguna vez fue nuestra plata.

Carlos Pérez-Cotapos Ugarte

27 DE NOVIEMBRE / LA SEGUNDA

Impacto socioeconómico de la crisis

Ignacio Irrazábal Ll.
Director Centro de Políticas
Públicas UC



Cuando por estos días se legisla sobre el segundo retiro de un 10% de los fondos de pensiones, por “ausencia de acción”, “falta de respuesta”, y otros argumentos, en paralelo una economista senior del Banco Mundial realiza, en un seminario organizado por dicha institución, un análisis de los impactos distributivos de la crisis por coronavirus en Chile.

A través de encuestas realizadas entre mayo y agosto 2020, y de microsimulaciones, esta institución llega a escenarios bien lamentables. En comparación a 2019, en el año en curso la pobreza habría aumentado en cuatro puntos porcentuales, equivalente a cerca de 800 mil nuevas personas. Es decir, un retroceso a los niveles de pobreza que nuestro país experimentaba hace cinco años atrás. Por su parte, la clase media disminuiría su participación en el total de los grupos socioeconómicos, llegando a ser algo menos del 50% de la población, un retroceso a los niveles de hace siete años. Claramente, la crisis del

coronavirus ha tenido un significativo impacto socioeconómico regresivo.

Sin embargo, el mismo estudio también reporta que Chile es el país de Latinoamérica que ha experimentado una menor pérdida de ingresos, y está entre los que más han aumentado las transferencias públicas, especialmente a hogares con niños y adultos mayores. Mas de un 90% de las personas en pobreza ha recibido al menos una de las medidas planificadas. Finalmente, el Banco Mundial también reporta una importante disminución de la inseguridad alimentaria entre mayo y agosto; de acuerdo a sus proyecciones, la pobreza podría haber aumentado al doble de no haber mediado las medidas compensatorias. No en vano, la OCDE ha destacado a Chile como el país latinoamericano que ha hecho un mayor esfuerzo fiscal relativo para contrarrestar los efectos adversos de la pandemia. En suma, la conclusión es que las medidas de mitigación que se han desplegado han sido efecti-

vas, si bien, obviamente, no han logrado contener todo el impacto de la crisis.

¿Cuánto más o cuánto menos? En junio pasado se llegó a un marco de entendimiento para un Plan de Emergencia que involucra US\$12.000 millones en 24 meses. Aún queda una parte importante de esos recursos por invertir. En la medida que no haya certeza de la dispo-

“En la medida que no haya certeza de la disponibilidad de vacunas, conviene mantener algún nivel de prudencia fiscal”.

ponibilidad de vacunas para contener efectivamente la pandemia, y es difícil prever como seguirá desarrollándose la crisis, conviene mantener algún nivel de prudencia fiscal. El segundo retiro del 10% es un desahorro que, tal como se ha diseñado, es regresivo, ampliará la brecha de pensiones entre hombres y mujeres, y profundizará el problema de las bajas pensiones. Una “solución” miope para hoy, que explotará mañana. En lo inmediato, el esfuerzo debe ponerse en la recuperación de empleo; el subsidio al empleo parece un camino correcto que apunta a la sostenibilidad.

Centro UC
Políticas Públicas

C U E N T A
A N U A L
2 0 2 0

politicaspUBLICAS.uc.cl